滿洲報

大正十三年五月十九日
本報(每日張數)價目(每月現大洋八角五分、郵寄現大洋九角五分)廣告(一行十四字起碼刊資一日每行現大洋一圓)月資(特別及長期者另議)
發行所 滿洲報社 大連市山縣通一四二番地 電話(編輯部七五一三番 經理部四〇三四番) 振替貯金口座大連三七三番

論說

顧維鈞被炸(恂恂)

自中俄交涉擱淺以來、北京政局異常岑寂、除去王孫交惡、財政瀕危之外、毫無可言、乃値此沉悶之中、忽焉京電傳來、有顧維鈞被刺未果之說、電文大旨、謂當十五日顧氏赴交吳之宴、返邸甚遲、而有自稱農部地質調査會之僕人、持送木匣一具、顧即自行以小刀啓視、則內有墨色鐵箱、顧乃交由僕人持赴廚屋用菜刀撬啓、尙未啓開、即行爆炸、僅傷僕人面部、顧氏幸得無恙、顧氏素以手腕圓滑、著聞於世、故其在政治舞台上之生涯、極爲圓滿、凡其有所舉動措置、均於暗幕行之、故當世雖有青年外交家之聲譽、而亦有稱爲政治陰謀家者、由此推之、顧氏之不滿人意之處、蓋可知矣、然其中毒於人之深、尙不致遽欲致之於死地者也、

而乃事有未然者、則此次之暗殺是、夫顧氏之當暗殺、無夫不當暗殺、姑不具論、以北京素稱中央政府駐在之地、應如何警衛莊嚴、秩序良好、乃不幸有此等不正當不道德之暗殺案、發現於赫赫外交總長之住宅、於此可徵北京政治舞台之卑污齷齪、地方秩序之不可維持、已失中央政府之資格固非獨關於顧氏個人者明矣、又據京電末稱、謂今次之暗殺案其主動關係、出自不滿顧氏對俄案者之主債、斯言恐非眞相、蓋中俄交涉、純爲外交關係、對顧氏於中俄交涉、有所不滿、亦決不應有此暴行、良以對國家大局言、外長瀆職、可由國會彈劾之、國人糾正指摘之、元首明令以褫其職、果有賣國實迹、國家自有典刑、是則決非由俄案而施暗殺、更不維智者而后知、然則此暗殺案之起於私仇、可無疑義矣、

夫人必自侮、而後人侮之、顧氏自處世以來、私人之道德若何、個人之言行若何、當此一擊未中之時、躬自反省、力彌其過、痛改前非、或可免人之再擊、否則不禁爲顧氏前途危

中外要電

懸賞拿刺顧犯人(北京專電十九日發)

本日閣議、顧維鈞出席、閣員對顧道驚、共謂如若放置、於京師治安、頗可隱憂、決由府院京師警廳懸償三千元、緝捕犯人云

直系師旅長同盟(上海專電十八日發)

據某消息、直系師旅長等六十二人、一月以前已有同盟之說加入者爲直隸、山東、河南、熱察綏以及江西福建甘肅四川等省、等省共宗旨爲擁護總座維持自已地盤、奉盟主爲洛陽、最近馮玉祥、王承斌、齊燮元等、有反洛三角同盟、將爲直派分裂引線、頗可注意云

青鹽交涉決裂矣(東京電十九日發)

關於青島輸鹽出問題、中日交涉決裂、日全權宇賀、大藏省鹽腦課長已離青島、日本側今後擬由地中海西班牙、埃及方面、補其不足、日本生產額爲九億斤、消費額爲十三億五千萬斤、不足者率均仰給他國云

滿鐵社長宴請各界要人(北京專電十九日發)

昨夜八時、滿鐵社長川村氏、假座北京飯店、招宴各界要人、中國側出席者、有海軍總長、交通總長、王秘書長、前交通總長、張志譚、及馮玉祥部下將官、吳總長席上曾唱議中日親善、頗極一時之盛、十一時散會

日本拒絕英機降落千島(東京專電十九日發)

日本千島方面、天氣不良、飛機航力短缺、英國飛機竟至一氣飛下、在該地採擇着水地、日本絕對拒絕不允云

蘇俄對德要求治外法權(伯林電十八日發)

俄國對德提出新公文、要求德國警察對俄通商委員本部謝罪、並承認俄國通商委本部有全治外法權

日俄交涉有易解決之勢(東京專電十九日發)

日俄交涉、此回加拉罕氏、將浦鹽事件暫行擱置、關於尼港事件撤兵問題、雙方交換意見、可見浦鹽事件、兩者均能諒解、當可容易解決、至於一般之問題、依然主張越飛當時之所主持者、尼港賠償問題、甚爲困難、加拉罕氏方面、如加藤內閣出現、仍照加藤子當初所言、樺太之撤兵亦甚容易解決、對於尼港事件、想亦必有多小讓步之處、日本芳澤公使亦將訪問加拉罕、預備開一正式交涉云

日法通商協定行將成立(東京專電十九日發)

日本希望法國適用最低關稅、將行協定日法通商云

黃陂宴請日人(天津專電十九日發)

黎元洪氏於十七日、在天津自宅請在華日本官民四十餘人、開午餐、賓主盡歡而散

獎勵飛行人員

法國飛行俱樂部、給特阿機大尉以金賞牌肯薩軍曹以調牌(巴黎電十六日發)

耶爾賽之地震

耶爾賽地方地震、破壞十餘村落、死傷百七十名(君府專電十七日發)

被拘日人將放還乎

據由海參威歸來者談話、對於被擒之箕妻少佐、松井大尉、月之十日、曾開正式裁判因證據不足、如再拘禁五日、當即放還云(東京電十九日發)

日選手長距離優勝

法國兵營、各國軍隊選手比賽長距離競走、計十六基羅邁當、參加者三十六名、就中日本選手九名、悉入賞、即入賞十一名、除第三第七外、全部爲日本兵(天津專電十九日發)

慶祝世界懇親日

△以教育方法增進世界和平

去年七月美國全國教育會、在舊金山召集世界教育會、謀以教育之方法、增進世界和平、各國均派代表與會、我國亦參加、會中曾議決世界懇親一案、即以五月十八日海牙平和會開會日、爲世界懇親日、世界各學校舉行慶祝、此案先由美國全國教育會預擬、開會時由我國代表提出、經美日希臘英印加拿大烏拉圭各國代表組織委員會審查、復經大會通過、本年五月十八日、適値星期、玆由世界教育會聯合會會長索姆士通告各國、擬於星期一日爲各學校舉行慶祝之日、是日各校不必放假、可以一時或一時半時間、爲慶祝之時、擬定程序、大約如下(一)各國兒童遊藝(二)體操(三)唱歌(四)音樂美術文學之列或講演(五)世界觀念之講演(六)地理課程之復習(七)世界歷史之復習(八)救濟或互助災病兒童方法之講演或討論、玆將世界教育會所通過之世界懇親日議案原文錄下

一、五月十八日爲海牙和平會議開會之紀念日、乃各國以和平方法商定國際問題第一次之大結合、宜定爲世界懇親日、以提醒世界友誼與正義之觀念

二、於五月十八日、講演海牙平和會議之結果、及其後聯合世界爲合作團體之進行、助以國歌、及各國戲劇、及兒童游藝會、表是日之精神

三、慶祝會中用世界旗爲懇親之表示因此決議如下

一、謀人類經濟上社會上與心理上之安定、必須世界各國同心合作、以親善之方法、發展公理與正義於天下

二、此種化導作用、必可表示文明高尙之觀念

三、世界各學校採行此種精神、是爲增高觀念之根基

移民大會

在羅馬開會 非難美國移民案

義國總理莫索里所召集之萬國移民大會、本日在此間舉行開幕禮、預會者有四十餘國之多、義國與國總理均行出席、此項會議召集之目的固在討論藝術的問題、但本日出席各代表多數主張政治範圍內各項事宜、均有提出討論之必要、美國國會及南美多數共和國於歐戰後、對於移民問題、均已嚴加限制、故移民一事實與世界各國之經濟狀況有莫大之關係、中歐各國代表多數聲稱、此種會議不許討論政治上及外交上之問題一節、幾爲不可能之事、該代表等又謂彼等深望日本趁此時機提起人種同等之事宜並須設法提出議案、以期剷除、關於移民之一切障碍、蓋日本移民所受之影響、即因人種關係之所致、日本於會議席間所得之議決與規訂、雖不用限制任何國家、但此種規定亦使人種的與地理的限制、成爲國際間的政治上問題、美利堅阿根廷、巴西等國反對亞洲移民最力、但此次對於莫司總理之請求、首先功以承認、則將來移民問題、定有種種之發展、此爲各方面所注意者也、各方面多謂與日本表示同情者頗不乏人、義大利共一也、因義國所受美國移民議案之影響較之歐洲任何國、均爲重大、故主張召集萬國移民大會、爲之後盾者爲澳大利、匈牙利塞爾維亞波蘭、布加列亞斯拉瓦克亞以及歐洲中部各國、彼等盡力爲之援助、因美國移民之新法令與以下諸國均有不利、此次召集之會議之唯一宗旨、在以國際的關係移民問題、並觀察諸國之移民利益能否共同維持、而無危險存乎其間、某代表希望規定一種辦法、以期遣派移民各國需用勞工各國共同磋商相當手續、該會一切之提議及決案均需於預備會議擬訂簽字、然後再提出另一會議(但預會各國所組織之特別委員)會密查討論、玆將議程列下、

(一)移民運送辦法、
(二)移民衛生事宜、
(三)輸出移民各國與輸入移民各國衛生事宜之合作、
(四)移民到埠後之援助辦法、對於孫孺、尤應特加照料、
(五)籌畫辦法以期安插移民使其謀得相當之工作、
(六)移民互助之發展辦法、
(七)研究應以何種移民條約爲根本據之原則

末項問題、將來討論時、必致發生激烈辯論、除以上之正式議事程外、倘有若干之特別事宜爲各國所欲討論者、本日亦已提出、各國之代表均精求移民事宜此會一個月後方可閉幕云

國外要聞

法國總選舉之結果

▲各派被選之人數、柏林十四日電云、據巴黎正式法國新國會選舉之報告、六月二日成立之新國會、各黨所得之議席如下、守舊黨二十席、共和黨一百一十七席、左共和黨五十二席、左民主黨七十五席、急進黨一百三十九席、社會共和黨三十五席聯合社會黨一百零二席共產黨二十九席云云

▲普嘉賓承認失敗、巴黎五月十五日中美電、總理普嘉賓對於政治上之失敗、現已承認、並聲稱彼之惟一之天職、仍將抱定宗旨進行職務、以待新議員之就職、

▲法人促總統辭職、柏林十四日電云、法國激烈派報紙、力促總統米蘭德氏仿照普嘉賓氏辦法、提出辭職、又國民報載、普嘉賓可謂知時務者、而米蘭德氏覺置若罔聞云云

▲英前總理之滿意、倫敦五月十四日中美電、前英總理魯意喬治本日關於法國選舉事、宣言云、彼個人對於法國選舉之結果、頗爲滿意、並深信此次選舉自由黨實屬大獲勝利、將來國際上之關係、定可謀得更好之諒解、喬治又謂法國反抗黨大失勢力、數年內當無若何之動作云云

▲德國人異常高興、柏林十四日電云、德國自由黨對法揆選舉失敗所發表之宣言、謂法國選舉之結果、如實欲剷除普嘉賓氏、則國際間之關係、必有一番進益、設白關德組織法國新內閣、逆料世界時局、德國與協約國磋商賠款、及羅爾佔領問題、必呈一種新氣象、並可與協約國三達威士將軍提議成立、協定之良機、但德國洛克爾安紀日報忠告各界、勿過持樂觀、謂白蘭德氏將來果決法國總理後、恐其對賠款問題仍不能和平解決、或將如普嘉賓氏之政策繼續佔領羅爾云云

英法將建海底鐵道

由英至法海底火車之建築辦法、因英工黨政府極力提倡、現在業有具體之規定、近二十五年來、英法兩國最有勢力人物、無日不研究建築通過英法海峽之海底鐵道、英國方面有英海峽公司總理男爵阿利吉、法國方面有福克元帥、及前駐英大使克勞、及巴黎資本家多人、英國向以軍事上關係不肯提倡此事、但現在軍事上之要點在空中、海底火車五時鐘內即可關閉、毫無危險也、現英總揆馬丹納不久即可正式批准此事、建築費大約需一萬萬磅、期間十年、工人十萬、築成後、歐洲政治上之關係、必將大變、可斷言也、將來歐洲大陸有事、英國正可利用海底雙軌鐵道、於二十四小時內、運重兵至大陸、毋無潛水艇之虞矣、此項建築、足證英人必爲法助、實予法國以相當之保障、德國賠款問題、亦而解決矣、若馬丹納實行此事、實爲英國實業史上自蘇彝士運河而後之唯一大築建云

松江航運現狀

▲本年松花江開凍後、水量頗可足用、前日尙深六尺、昨日即見驟落、據江關之報告、較前日已落下一尺三寸、爲四尺七寸之深量、各預備日內開駛之輪船、前因江水甚深、兜攬貨物、均抱多多益善主義、今有此意外發生、爲便於開駛而免危險故、均聲明退載少裝、以期吃水較淺、而貨主方面、初即以俄船禁航故、毋充覓運、且所運貨物、亦皆所運目的地之急需品、當然不允退却、雙方遂起糾紛、尙不知如何解決也、惟據個中人云、此事欲其解決、唯有由輪船自僱風船、至半途倒併之一途、但各輪原定運費每布特爲七八分、經此一度倒換、手續勿論如何、亦須多費一二分之譜、但各輪船所攬貨物、多半未能裝船、非立時可以辦到、亦一難題、又黑龍江開江期、從來較爲遲晚、目下冰排始纔活動、向例融冰排七日後、即可行船、故戊通公司四月三十日由哈開往大黑河之大興輪船、至同江須待三四日方能駛進云

經濟欄

鮮銀臺銀幣制之統一問題

將來仍須極加研究誠爲興味事件

日本之帝國經濟調査會議、當於協議金爲減輕之時、則對於金融制度改善上、亦行異常大爲注意、至於鮮銀、臺銀、所發行之兌換券、當此之時、亦有須行統一之必要、據大連鮮銀支店當局者談云、此項兌換券之統一問題、乃爲多日之懸案、並非現今所發生之問題也、但於鮮銀自體之上甚有密接之關係、問題頗形重大云、雖不能說以日體的意見、然於紙幣之流通上、於經濟上、產業上、及施政上、非常不統一、誠有即早實行統一之必要、臺銀爲別一問題、鮮銀之兌換券、於滿蒙佔有威大之勢力、其流通區域、非常廣大、就此以觀、似可以反對之者、然究其實、事極麻煩、實現一事、頗感困難云

錢糧商情

特產市場、各項行情、亦仍閑散不動、而銀票行情、又飛撞頭上漲、救而特產三品、玆高粱一項、遂亦被壓、更爲低落、因爲近來出輸減少、遂而累有提漲之勢云、

▲延二日間內、所到之大豆百四十車、豆餅八十八車、高粱八車云、至如日美滙兌、至四十弗四分一、倫敦大條爲三十三片十六分十三、上海標金至二百七十三兩、銀票行情、則又形上漲矣、

在美絲市之將來觀

美國所需之絲、幾全部從中國及日本輸入、從日本輸入者、比之從中國輸入之絲、約多三分之一、年來生絲市價、日趨昂騰一撥美國絲商觀察、謂係日商操縱所致、是日對於日本絲市、極不滿意、因之對於華絲之改良、希望愈殷、對於華絲輸出之增加、要求益急、去年美國絲業參觀團來華時已早有此明白之表示也、最近美國絲商及輸出入貿易公會、擬在香港廣東方面、添設蠶絲改良所、以謀中國南部蠶絲事業之發展、並有藉以抵制日本絲商壟斷之說、去年我國生絲對美輸出較之前年已有長足之進步、計去年三月至今年二月之杪、從上海輸往者、共九萬三千六百包、從香港輸往者、共五萬八千二百包、合計之爲十五萬一千八百包、前年上海香港兩地輸往數量、合計之僅八萬九千七百包而已、又日本去年輸往美國之絲、計爲二十四萬包其中雖不免因震災關係而稍減色然美國絲商、既注意於華絲之改良、則今後美國輸入供給之計畫已不難窺測而知也

據日本方面所傳消息、謂美國政府及絲商人之改良華絲計畫其目的有二

(一)壓擠日本絲價
(二)以中國絲補充日本絲

此種傳說、雖係日人方面之揣測但日絲商既有高擡絲價之嫌疑、則美國絲商、亦何肯坐蒙其不利且中國絲以品質論、以光澤論、以價格論、均無不較日絲爲佳、美人自樂於華絲之使用、是以目下中國在美絲市之地位、已佔優勢、加以美日外交問題之糾紛、益足與日絲以不利、但望我國蠶絲業者善自努力、爲蠶絲事業之改良、並爲世界生絲唯一之輸出國也

中東鐵道再要求廢止貨到交費

中東與南滿兩鐵道之連絡運賃、廢止貨到交費問題、近來中東與滿鐵、業已正式開始交涉、諒於不日之內、即可解決、滿鐵方面對於解決之準備上、尙未預定、故而有所遲延云、中東鐵道、現爲圓貨下落之故、收入大見減少滿鐵如再表示誠意、撤去貨到交費一事自必指日解決云

商情(十八日)

特產行市

銀建 ▲大豆(早市)

限月				
五限	五·二〇〇	五·二三〇	五·一八〇	五·一八〇
六限	五·二八〇	五·二五〇	五·二三〇	五·二三〇
七限	五·三三〇	五·三三〇	五·三〇〇	五·三〇〇
八限	五·三七〇	五·三七〇	五·三六〇	五·三八〇
所成數	百二車			

▲豆餅

限月				
五限	一·七四〇	一·七四〇	一·七四〇	一·七四〇
六限	一·七五五	一·六五五	一·七四〇	一·七四〇
七限	一·七六〇	一·七六五	一·七五〇	一·七五〇
八限	一·七七五	一·七七五	一·七七五	一·七七五
所成數	四萬二千片			

▲豆油

限月				
五末	一五·七五	一五·七五	一五·七五	一五·七五
六限	一五·八〇	一五·八〇	一五·八〇	一五·八〇
所成數	三千箱			

▲高粱

限月				
五限	二·九五〇	二·九七〇	二·九五〇	二·九七〇
六限	三·一三〇	三·一六〇	三·一二〇	三·一六〇
七限	三·二〇〇	三·二三〇	三·二〇〇	三·二三〇
八限	三·二八〇	三·二八〇	三·二八〇	三·二八〇
所成數	三十三車			

銀建(晚市) ▲大豆

限月	開行	最高	最低	散行
五限	五·二九〇	五·二二〇	五·一九〇	五·二二〇
六限	五·三〇〇	五·三三〇	五·二七〇	五·三三〇
七限	五·三六〇	五·三八〇	五·三六〇	五·三六〇
八限	五·三六〇	五·三八〇	五·三六〇	五·三六〇
所成數	四十五車			

▲豆餅

限月	開行	最高	最低	散行
五末	一·七四〇	一·七四五	一·七四〇	一·七四五
六限	一·七四〇	一·七五〇	一·七四〇	一·七五〇
七限	一·七五五	一·七六〇	一·七五五	一·七六〇
所成數	二萬八千片			

▲豆油

限月	開行	最高	最低	散行
六限	一五·七五	一五·七五	一五·七五	一五·七五
所成數	一千箱			

▲高粱

限月	開行	最高	最低	散行
五限	二·九八〇	三·〇〇〇	二·九八〇	三·〇〇〇
六限	三·一八〇	三·一八〇	三·一八〇	三·一八〇
七限	三·二八〇	三·二〇〇	三·二八〇	三·二〇〇
所成數	十三車			

北滿特產行市

長春取引所(一石建)

大豆	
六月廿五日限	一三、八〇、〇〇
七月廿五日限	一四、三〇、〇〇
八月廿五日限	一四、五五、〇〇
九月廿五日限	｜
高粱	
六月十日限	七、一五、〇〇
七月十日限	八、四五、〇〇
八月十日限	｜
九月十日限	｜

公主嶺取引所(三八斤洋錢建)

大豆	
六月十五日限	｜
七月十五日限	二、六〇、〇〇
八月十五日限	二、六八、七五
高粱	
六月十五日限	一、五七、〇〇
七月十五日限	一、六五、〇〇
八月十五日限	一、六七、〇〇

四平街取引所(三八斤洋錢建)

大豆	
六月十五日限	二、七九、五〇
八月十五日限	｜
高粱	
七月十五日限	｜
六月十五日限	一、六六、〇〇

開原取引所(三六斤洋錢建)

大豆	
五月十五日限	二、二七、〇〇
七月十五日限	二、三一、五〇
高粱	
五月十五日限	｜

錢鈔行市

先物(早市)

	開行	散行
廿七限	一二四六〇	一二四九〇
所成數	二百二十三萬圓	
十三限	一二四五五	一二四八〇
所成數	八十萬圓	
金換小洋	九十七圓十錢	

先物(晚市)

期限	寄付	引値
廿七限	一二四九〇	一二四六五
所成數	百十四萬圓	
十三限	一二四八五	一二四六〇
所成數	五十六萬圓	
金換小洋	九十七圓二十五錢	

金票對奉票

	近期	延期
開原	一三五、三〇 ｜	一三五、四〇
四平街	一三五、三〇 一三五、六〇	一三五、六〇
公主嶺	一三六、一〇 ｜	｜

鈔票對奉票

開原	一六八、五〇 ｜	一六七、五〇

綿糸行市(大阪電報)

綿糸(早市)

	散行	開行
五月	三一七、四〇	三一六、九〇
六月	三一二、八〇	三一一、四〇
七月	三〇九、四〇	三〇六、四〇
八月	三〇六、〇〇	三〇三、四〇
九月	三〇四、五〇	三〇二、四〇
十月	三〇二、三〇	三〇二、四〇
十一月	二九九、九〇	二九八、八〇

售金五分 如有喜閱本報者向車內買貨人購買不悞

國內要聞

孫中山之噩耗 已証明不確矣
▲陸軍部電港探詢問
▲各方面電文之彙集

孫中山逝世消息、中外電報、喧傳殆遍、至昨日而各方又紛紛證明不確、茲將所得各消息、分別彙誌如下

北京特約通信、中山逝世之說、自路透日傳布後、遂遍傳於京滬各地、然詢之政府各機關、則反未得此項消息之片紙隻字、證以北方喜傳西南憂訊之慣例、殊覺不符、是此事固有可考慮者已、十五日閣議、各部總長、除王克敏外、均已列席、孫寶琦議列案之外、曾以此事、詢問大衆、謂外間已遍傳中國山逝世、而國務院未得有一電之報告、似乎可疑未知各部得有此項電訊否、各總長均言未接電報、交長吳毓麟並謂、如有此事、則電報局必有所報告、今亦未毫無所聞、殊難證實、陸長陸錦謂、部派駐香港探員、近日來電、亦未應及此事、亦覺可怪(按密決無扣留遺漏之虞)彼此互商之下、以爲此事、有證實之必要、決遂定由陸部明日發電致香港探員、令其迅爲查復、大概至十八十六日下午、當可揭破霧雲矣

使團方面、現正已無法證明此事大那分之傳說、均謂中山病重係界之消息、在爲滬落公債之便利實、至於國會方面、其在京者絕少眞正民黨議員、彼等所言、亦有言孫已病故者有言孫無恙者、更難一致、統觀各方面、吾人殊難下斷定之詞、若夫中山身後之事、自更談不到矣

又訊、議員葉夏聲得孫文死耗、急電香港民黨機關探詢、十五下午接得回電云、孫死不確

孫元(十三)日尙出席大本營之軍事會議、寒(十四)日港電、孫文逝世之耗傳來、本埠人士、異常恐慌、但據國民黨本部及汪精衞氏所得粵當局公電、均否認是說並稱孫氏病態漸平復、已能視事般人士、猶抱疑懼之念、又胡漢民寒(十四)夜由滬赴粵、胡氏係數日前預定行動、似與就任粵長有關係云、十四日北京有人接胡漢民自上海來電云、總理(指中山安)原電係前日下午四點鐘發出、截至十五晚十點鐘止、北京各使館、均未接到廣州報告、政府方面、亦未接到正式電報云

外報載稱、據廣州二十日領事電云、孫中山於十三日大本營開軍事會議時、尙出席演說、所傳逝世說、確非事實、又稱據確報、孫氏十日前、曾因外政病、避見訪客、但日前已愈、所謂腦病者全係陳派製造之空氣、意在煽惑軍公云

中美社消息、幾令北京陷於地震狀態之孫中山逝世說、至十五日本社發稿之時、尙未能證實、本社曾以電話詢英美法日駐京各使署暨稅務處、均示未得確報、英美使署中人並云、在廣州之英美領事署遇此等事、當然必電告使署、今領事署迄午尙無正式電報則可知孫中山博士逝世之說、尙不能斷爲眞實云、又本社除向外交團方面探詢外、並曾向國務院以下各機關探詢、結果知重要機關如國務院、外交部、交通部、海軍部、陸軍部、財政部等、皆未接到正式之報告、雖有人謂白宮昨晨十時許曾得某方面來電、證實中山先生之逝世、然記者探公府、則知府中所接得來電、亦非從公式之機關發出、且其電亦不過傳疑之電並未能認爲絕對也

中美通信社消息香港十五日上午八時發急電此間報載孫(文)逝世但廣州官場絕對否認、唯廣州今巳戒嚴、電信檢查、異常煩瑣、帥府幾無能入者、各要人不得晤孫亦已數日、情形頗可疑

國聞通社信滬訊云、頃香港方面傳來消息、言孫中山病故、寓居本埠西南重要人物、聞訊極爲注意、當由某君急電廣州詢問昨已得大本營復電、謂中山精神甚好港訊不可信云云、按此爲上海方面十三日之消息也

神州通信社云、本社對於孫中山逝世噩耗、關注特切、元(十三)晚特致電廣州上海兩處政黨舊友詢問眞相、十四下午、僅得上海詹君覆電、謂中山確己於十四日午前四時逝世、謂係得之港電、本社昨已將原電照錄報告、惟廣州方面、至今未得覆電、殊屬可疑、昨續向國務院探詢、則謂截至十五日四時以前、政府確未接有此項報告、復向英國公使高採詢、亦謂廣州英國領事世無來電國務院及英使館均已去電查詢、十五當可得切實消息、頗有人謂廣東政府、因恐滇軍譁變、故暫秘不發喪、但詢之在京某民黨要人、則謂此次各方所得孫中山噩耗、全是由香港方面傳來、當係自陳烱明機關一手所製出、詹君近日亦頗與陳烱明接近、所得港訊、當亦不能出此範圍云云、果爾、則本社未免爲滬電所誤、但爲國家愛元勳起見、亦極願前日新聞之不確也

美公使之南下

駐京美公使舒爾曼於星期三乘車赴津、晚八點在循環俱樂部演說題爲美國之移民問題、舒氏擬在大津逗遛一兩日、並擬在南開大學講演、事畢偕其夫人阜出遊曲泰山名蹟、舒氏再由山東前往上海一行、舒夫人獨自返京云、茲略舒公使在天津循環俱樂部講演之要點略述於下(一)人種之結合(二)美國之閉關時代及其覺悟(三)美國々魂之救濟方法、(四)美國發達之原因(六)美國人民之繁殖(七)美國與移民之關係(八)德意志與斯坎狄那維亞人同化之結果、(九)一九世紀末葉與二十世紀之初(十)美國與移民交際之困難(十一)美國最近移民政策、(十二)移民分配辦法(十三)歐滿東南與歐滿西北移民政策不同、(十四)一九一二四年之移民問題(十五)個人之困苦與公共之統制(十六)最大之問題、總之舒氏之演說、在說明美國移民之關係及其利害、因移民一事關係美國前途、以期外間有所諒解云

一時難決之 財王復職問題
府不贊成王去孫不敢另提人
熊鳳凰財長夢難圓

北京特約通信云、內閣風潮雖暫告平息、而財王迄今尙本復職、前日孫慕老親自促王到部視事、王當向孫說明一時不能復職之苦衷、請孫找人派署或代部、而自己願在後台幫忙、並謂此意已當面呈明總統、業奕允准云云、孫聞言後、照例加以一番勸勉、最後允與總統商量再說、孫別王後即赴府謁見府曹、當詢財王曾否向曹響請找人派署或代部、並問此事是否已得府曹同意、曹謂叔魯曾對余說明此意、惟余未加贊同云云

據査財王鑒於國會方面對彼空氣不佳、深恐貿然復職、親身辦理德發債券等案、更激動一般羅漢之怒、萬一竟將不信任或彈劾案通過、則非特於彼個人大有不便而一切籌款計劃、亦無法進行、轉造成不可挽救之局、故在財王意思、極望我一替人、爲其傀儡而其自身、則在後台提調、如此於彼個人、固可少受國會方面之攻擊、而於籌款之進行、亦可少一層障碍、至所謂當作傀儡之人物、王氏尙未向各方表示、究竟屬意誰氏、不傳而知、前日外傳財王擬以楊壽枬充當此任之說、確係事實、曾由陸徵求楊氏同意、楊氏未允、此事可於楊氏致其知友一函證之、函中有云、綉山係平生至好、前曾邀余出山、余未之允云云、惟王之屬意於楊乃爲過去之事、目下究竟注目於何人、尙秘不得聞

府方對王之信任力、現雖不及從前、然夾自之中、並無再有比王可信之人、故對財王仍不肯任其走開、派署派代之主張、府方亦難表示同情、至院方對王本不合作、其求去、固所樂聞、派署派代、亦不贊同、夾袋之中、財政人才、早有幾個、儲而備用、熊希齡趙椿年等、皆候選之人物也惟礙於府方、絕對不敢提出、蓋財長人選、院方一有主張、則將來中央財政、須由院方負責、稍有不愼、則索餉索薪、鬧出岔子無傍無靠之孫慕韓、實難負此重責也

王克敏處於現在地位、即日復職既有所顧忌、欲找替人、又難得府方同意、頗覺進退爲難、故由目下形勢觀測、財王之復職問題尙須遷延一向、方能解決也

熊鳳凰久蟄思起、近來頗擬活動長財、業與鹽商有所接洽、惟熊係院方人物、院方既無提人長財之魄力、府方又不肯捨王他擇、鳳凰之財長夢、恐不易圓也

參院咨請 全體閣員出席

參議院昨日大會議決、咨請國務員出席答復大理院院長同意案之質問、日昨已將咨文擬就、茲將參議院之咨文、錄載如左

參議院爲咨請事、本院五月十四日開會、由議員宋汝梅動議、對於貴族院咨復裴議員質問大理院院長、何不依照憲法、提交本院同意一案、認爲憲法並無異義、政府藉詞唐塞、應請國務總理出席、經衆贊同、業經電達在案、嗣議中俄交涉事件、復經議決、並要國務員全體出席、茲定於本月二十一日下午二時開會、務希總理及各閣員各部總長屆時一致出席本院可也、此咨國務院

盧信未充代表 係盧殷民之誤

近日各報盛傳前農商總長盧信、偕蘇齊參謀長劉玉珂、到京進行副座問題、已與各政團開始接洽云云、茲將本社向盧最親密之友人方面調査、並非蘇齊代表、此次來京代表係在一月之前、爲參與某項股東會而來、現正息影湯山、已有十餘日、尙未歸京、又經探得爲蘇齊活動之盧某、係盧殷民渠自述履歷、代理爲江蘇陸軍第一師師長、日前曾上呈大總統、請立陸海軍同袍社不知如何以訛傳訛誤認爲盧信也

吳佩孚電府請懲杜錫珪
並已令溫樹德巡弋長江一帶

本報特訊杜錫珪此次爲厦門問題躬行到厦、並調甯海艦赴厦增援後、一方復令楊砥中統率陸戰隊移駐禾山、與令鷺江各海艦日夜升火、巡弋洋面、戒備殊形嚴重孫傳芳見此形勢險惡、遂密電洛吳報告前情、洛吳聞海杜調動甯艦、回厦增援、並由蘇齊撥發械彈及燃料等項、早巳甚形憤懣、及得孫傳芳密電報告、不復可忍遂於寒日(十四)密電府方、訴杜錫珪擅離職守、及調動寧艦情事、目無中央、況長江防務關係極爲重要、萬一有其他事變發生、應由何人負責、除經電商溫樹德派艦出發長江巡弋、藉資鎭攝外、並對於請海杜、應加以相當懲處等語、惟聞府曹以杜有功於直系故以審愼處理四字批在電末、昨日交閣議辦理、茲以關防嚴密、無從探悉、惟黃河流域艦隊、如果開入長江、蘇齊定難坐視、敢以斷言、若因此而引起其他之誤會、則無異洛蘇交手、厦門一隅問題、其將爲時局大破裂之導火線歟

川黔邊防 督辦駐自流井

頃據重慶電訊、袁祖銘自就川黔邊防督辦後決定移駐川黔邊界、以資策應、頃據黔軍司令部傳由消息、謂袁氏由重慶將移駐自流井、漸次前移、以爲返黔之第一步云

美髯公與孫洪伊之爭揆門法

現在閣潮、孫王之爭暫息、而老孫與小孫暗鬥忽烈、小孫派因此次孫洪伊歷說各疆吏欲推倒現閣取而代之、已得各疆吏相當之諒解、不日即將抵京、故其嫡派民治社運動倒閣日緊一日、自該社議員李燮陽提出不信任孫閣案後、十三日該社中堅分子、在新豐樓大宴各政團代表、聯絡一致倒閣、並以組織國會內閣爲標題、仍鋒各政團首領、前日參院開會、該派以大理院院長、未經參院同意爲詞、日內閣違憲、請孫寶琦出席質問、孫未出席、遂決定下次大會求全體閣員出席、以便爲大規模之質問、來勢猛烈可以想見、此事平心而論、現在大理院院長余棨昌、被任於憲法宣布以前、法律不溯既往、豈有手創法律之議員、並此粗淺法理而不知、其故意與孫爲難、已極彰明、十五日該社又有重要會議、一聞係專討論急謀倒閣辦法、此小孫派近取攻勢之情形也、至孫寶琦方面、探悉對方命意之所在、日來亦急籌防禦辦法(一)、贊同辦理德發債票、表示與王克敏合作、並以見好府方、以泯內部意見(二)十五派人拉出敎張、出席閣議、以防自身裂縫、藉固閣基(三)對於各政團、除民治社外、業由于某蔡某等極力聯絡國會方面廣樹聲援云

四方多難之局

邇來政局氤氳、其一切消息、半出理想、或係意揣之辭、人云亦云、無甚新聞足述、其可注意者即今孫中山逝世、聞孫中山確係於五月十五日上午四時卅分逝世係患腦膜炎、病於大本營經中外名醫診治、迄無效果、延至十五日逝世、此後廣東既失去首領、則其勢將形生變化、國民黨之新舊分子、或不免有分裂之勢、刻下中央突聞中山噩耗、其對粵態度、乃爲之一變、近某要人又擬倡巡檢會議、討論統一進行辦法而廣東將領、因無統屬、亦多意見紛歧、現在粵駐有主客各軍、約二十餘萬、平時財政、本極拮据、今既失統馭、餉源又枯、前途至爲危惡、刻洛陽方面、對粵閩擬極積進行、招撫、欲趁此機會、促成統一也

中央內閣中之財長王克敏、迄未打消辭意、態度異常消極、王氏近復請孫揆派代理或兼代、而於此辭職中、王仍決意再爲籌措政費、以慰喁望、擬先發放軍警欠餉、此款係由財政籌措三百萬元聞日內即可發放、政費則須待至蒲節、方始能點綴耳

王承斌辭意、迄未打銷、府方對此、甚爲注視、前已派人力挽、刻又派王蘭亭吳秋舫、於前日赴津、再爲婉勸、非使王氏打銷辭意不可、聞府方意見、擬無論如何決不使王氏辭去、近聞有自津歸來之某要人、談及此事、王氏之辭職、院與府方如此誠懇的慰留似有打銷之意、但王氏本人、有鑒須親自來京面謁白宮、陳述一切衷曲、以免諸多誤會、且對於軍事財政、仍有面陳之必要云(北京特派員十五日發)

一國三公 川局之善後難

川局自熊但敗績、大勢粗定、而所有各將領、最近趨勢、各存分第列士之思想、時互相猜忌、謀而鄧錫侯輩復於中多所把持、議而陽見好於楊、實則忌楊深切、爭攬大權、自劉存厚電保楊森、特於日前托名籌商善後辦法、至是暗鬥益甚、劉湘在瀘州集於、渝中觀察諸人動靜、楊森坐鎭成都、見四週空氣不佳、復不知洛陽態度若何、因派王治易長至洛陽請示善後辦法、並就近陳述一切、再據某軍事家云、洛吳以川中久亂之餘、黨派分歧、各不相能就各將領歷史上觀之、朝秦暮楚、素多反復、一時頗難於決定中央對劉之保楊、似有允煮、徒以洛陽迄無所表示、故未予發表前日特派吳忠本氏至川、調査善後一切、並稱親各派意見、並便道就商洛陽、以憑辦理、茲吳忠本專使已由洛至漢、不日即行附輪前往、綜上論之、將來鹿死誰手、良不可卜、或因以肇亂、恐亦不免、川事前途、正未可遽抱樂觀也

將設沂州鎭守

沂屬近數年來、匪禍頻仍、生民水火、頃據軍界消息、鄭督埋擬將添設鎭守使、以靖地方、而懾匪胆、至於人選一節、現正在考慮中云

洛陽江寗間最近之形勢

北京特約通信、最近有一部人、專尋挑撥直系內部之不安、故前日駐津王辭職之後、更繼以蘇齊辭職之謠傳、甚至鄂蕭之病篤、洛吳之消極、皆連踵而起、此種最下乘之新聞政界策、殊不足以值識者一、、然實在直系內部、苟未能有所覺悟、則其前途、亦自有不堪言者、據某政論家語余謂直系若能連絡海路以直達京師則直系必永無顛蹶之虞、若打通津浦而別樹一特殊勢力、則北方之紛擾且立至、此語可謂洞達事情、明若觀火者矣、至於直系內部之何所去從、吾人今茲尙未敢爲武斷、惟蘇洛之間、近已漸趨接近、事甚顯然、日前有直系別派首領、曾派其親信十某、遍謁直系之勢力者、當其到南京時、與蘇齊談話、言語間曾涉及直系內部問題、齊謂南北多事、直系固不宜自相傾軋、外間皆謂南京與洛陽意見不同、此實不知內幕者之風傳、蓋此間對於洛陽、雖不免時有所建議、然結果則往々底於服從洛陽之主張、此其事所在多有也云云、王某者本別有使命齊之此論、正與王某之所希望者相反、王某遂不得要領而去聞王某現已到武昌矣、又江西問題前曾有張錫元繼任之說、此事動機、本出於府方、而爲南京所贊同、南京之所以贊同、並非愛張實欲藉此結歡於張爲將來地步、但張南下而失却北方之根據、於張個人、亦無所爲、且此事內幕尙有種々障碍、與府方所預期者亦漸趨漸遠、因之府方、近來亦置此事不談、而洛陽方面、亦以張之赴贛、在南既難發展、於北徒失地盤、故表面雖不反對、而內裏則不甚贊成、對於江西問題刻已放棄不問、一聽其自然變化余前以此事詢之南京方面人、彼謂南京雖表面上歡迎段民督贛、然以段民太忠、厚恐不足以當此繁劇、並不甚望此事之實現云洛陽旣不甚注意江西問題、故南京亦以洛陽對彼、頗能諒解、因之對洛感情比較上頗爲加厚云、洛寗之地位、在直系爲最切要、其離合實關全局、其形勢旣較前爲佳、則直系內部、當不如外間排撥家所言之甚、概可知也、又據洛方來人云、洛方近以閩事爲手、頗注意於統一事業、孫傳芳之邊防督辦、乃經爲廣東之先鋒查孫旣謀福建於周蔭人、自不得不盡力圖謀廣東、現洛方所亟々注意者、爲財政問題、苟財政有辦法、則廣東之事、必甚有把握云、此言在洛方未免過於樂觀、然今昨兩日、孫中山有逝世之耗廣東內部紛糾必甚、洛陽如有辦法、此亦其一大機會、惟恐鞭長莫及耳、洛陽之失、向來皆因口舌之爭、以間罪同僚、而於每事又嘗枝々節々、毫無系統、但若於形勢最急迫時、其奮不顧身之勇氣、亦甚爲儕輩所甚欣慕、以今日之情形論之、直系內部、似已到不得不顧惜之時、而廣東又突起變化、若直系能捐除意見、貫通隴海、以對南方、不惟可圖大事、亦自存之一道也

內外奇聞

守財虜可以爲鑒

北京崇文門外中二條和義公玉器局、舖東谷需霖、年逾六十住居廣安門外娘々廟、雖素有積蓄、然性極檢樸、有二子一女、女已出聘、長子于上年病故、次子鳳年、心地糊塗、仇視曾親、其妻王氏、又挑撥伊夫、終日虐待老谷、聞谷需霖原係寒士出身、受盡半生辛苦掙得產業、以爲養老之川、不幸遇此忤逆子媳、一意爭奪遺產、終日吵鬧不休、逼得需霖無處存身、需霖至是始知身受金錢之累、遂將所有財產、交伊子之手、只留數處房租、以得隴思蜀、仍欲將此房租收於已有、現今需霖染患半身不遂之症、伊子不爲醫治、需霖自已拿錢在和義公院內養病、谷鳳年欲將其接至家中、廣安門娘娘廟、村首事人、以谷需霖受此苦痛、皆係伊子谷鳳年及其媳王氏忤逆所致、昨將谷鳳年叫至公會、宣布其種種不孝之罪、勸其速行悔改、幷判罰五十元、修理公會房、谷鳳年不肯交欵、現已不知何往云

烟斗上置折光鏡

英國偵探大家赫門氏、其所用之煙斗上、欺有極細小之折光鏡、大僅如椒、吸煙時、目不旁瞬、凡立於身後之人、一動一作、俱能映入其中、一目了然、往因此々破獲許多案件

接待室下設風琴

美有富商莫爾斯、喜華麗衣服飲食咸精美無匹、其接待室之陳設尤奇、室內滿地鋪以正方形之大理石下設彈簧、踏之可下沉寸餘、彈簧之下、則滿設風琴管、磚面上、刻有一二一四等號數、客來時、按磚上之號數走云、則琴譜一湊、聲震歎宇其曲則一屋迎來賓之調也譽者無不訝其神房奇妙

嗜嗎啡逼妻賣笑

天津西頭養病所前住有楊衍典游手好閑、不務正業、並有嗎啡癮、其妻楊氏、不能贍養、寄養在娘家、日昨楊衍典、又找楊陳氏、迫令爲娼、該氏不允、因此爭吵、當由崗警、帶往南三分署訊辦云

內部恢復 捐官章程原呈

內務部以賑捐獎勵章程、實行恢復前清捐官辦法、各報迭經宣傳茲覓得內務部原呈及賑務處擬定獎勵章程七條、謹照錄如下

(甲)內務部第一次呈大總統文、呈爲賑需萬急籌欵維艱、擬修正義賑獎勵章程、據情轉呈恭請鈞鑒事、竊據賑務處呈稱、賑務處開辦已逾三月、適値鄂豫蘇皖陝浙川邊等省區、紛報水旱巨災、待賑孔急、以言勸募、再衰三竭將伯徒呼、災黎莫極、查第三屆賑務處欵項悉、賴交通四政暨關稅百貨附加一成爲大宗、揆之目前情勢、已多窒碍難行、此後來源、惟恃捐募、值此社會金融萬象難窘之際、設非優予獎勵、實不足以鼓舞好善之心、查民國九年、改訂義賑獎勵章程第二條載凡捐助義賑欵銀一萬元以上者報應由內務部呈請特予優加獎勵等語、所稱優獎、即指簡薦實職而言、特原文未經揭明、且規定捐數過巨、致捐欵者仍多觀望以今視昔、災情之重、需欵之殷籌款之窮於術、勢非更予變通、未由濟事、明知國家名器未可輕予假人、顧茲千萬災民、均望息、不錫救濟、不特外幣內疚、且與特設賑務處之主旨、亦有未符、樞害以輕 (未完)

命令及批示

▲北京命令 (五月十五日)

▲任命陳恩厚朱鶴翔爲外交部參事此令△任命王廷璋爲外交部司長此令△陸軍總長陸錦呈准新疆督軍楊增新電咨喀什回城副將馬續武呈請辭職馬續武准免本職此令△任命馬致和署喀什回城副將此令△陸軍總長陸錦呈請任命章輔卿爲陸軍第二十二師副官長應照准此令

▲奉天保安總司令部批 (十七日)

▲劉慶雲呈請在鐵路段內修橋以免水災由批仰逕赴省署聲訴可也

▲奉天省長公署批 (十七日)

▲喻殿英呈裁判事實錯悞請飭局再爲評議由批所請應勿庸議△吳文藻呈民產誣爲官地請照法院原判另予核辦由批仰即遵照勿瀆

時評 (悔悔)

中山噩耗傳來之始、記者即深以爲詫異、蓋世界勞動紀念之日、中山尙精神健全、而有六七小時之長時間演說、相距僅一旬有餘、初無病篤之傳聞爲忽有即遽爾逝世者、然天有不測風雲、人有旦夕禍福、記者雖有所懷疑、以中山之爲國焦勞、年將耳順、固不敢謂其必無、故記者會冀其傳之非確

本報乃今日又得京港各處電訊(參觀要聞欄)則中山之健在可以徵實矣、溯其前者之傳、純爲陳炯明派之造謠、故作此種空氣、以亂中山之軍心也

◇　◇　◇

夫中山爲民國之中流砥柱、國內之爭擾蹂躪連年、所得以稍存正氣者、亦賴有中山一人耳、苟天不亡我民國、中山當上壽無疆、則反對派之造謠、亦徒見其心勞日拙已耳

廉價 西洋各種紙張

本社新設貿易一部專由歐美各國直接輸入各種、紙張批發零售價值格外從廉現買預約無不歡迎

大連市山縣通一〇四號地　滿洲報社貿易部

列車時刻表

[illegible]

天成號紬緞京蘇雜貨莊

時値煖風播曳化日長廠號素抱酬答主顧藉廣招徠之計特向浙杭姑蘇帶定織花素時式鐵機庫緞以及湖縐線春春紗等色色光潔無待自詡並由外洋運到各色嗶嘰毛呢新出俄國毯子凡旅行當需之品應俱全批發零售價格分外公道務望各界紳商淑女駕臨惠顧無任歡迎之至恐未週知特此佈告

大連市浪速町二丁目二十七番地 天成號主人謹啓 電話六七五六番

支店 小崗子平和街二十六番地 電話六〇五八番

包辦大連分監拘留人飲食廣告

啓者敝號得官憲之許可今於大連分監專辦被事人在監拘留中自備隨便之飲食敝號在旅順本監包辦各種飲食已達十八年之久秩序不紊井井遵章平素尊重衛生並且飯菜甘美信用照著飯之等級共爲四等各等極承適口非以金鈔爲目的不過聊慰難人之愁悶望乞購客諸君倘有親友被拘留者祈代爲介紹來時定能詳細告述一切不勝盼切感激莫名除飲食外或送他物由敝號請示官憲既經認許無不代辦特此布告

每回 特等金壹圓 頭等金五角 貳等金四角 三等金三角

大連市外嶺前屯 大連分監東隣 諸官衙御用達商 西洪順支店 經理潘修漢謹白 電話七六三九番

元生祥紬緞布疋雜貨莊

和風送至悉春已來去裘而葛又將至矣敝號素抱酬答主顧藉廣招徠之計特由歐美採辦各色上等毛布直貢呢定織蘇杭新式花色鐵機緞時花庫緞各樣閃緞以及鐵機線春文華葛各種紗類花粧品等日所必需者無不齊備批發零售價値從廉各界諸君賜顧者幸祈駕臨則無限歡迎之至也

大連市浪速町 本號主人謹啓 電話長六四八二番

東萊銀行大連支店

本銀行總行開設靑島分行上海天津濟南大連其他各大商埠均有特約代理機關辦理商業銀行一切業務所有各種存欵放欵押匯貼現滙兌兌換買賣生金外國貨幣以及代理收付欵項等事無不格外克己交易公平信用昭著倘蒙惠顧極誠歡迎

地址大連監部通五十番地 電話〔經理室五八三八、營業室五八三七、公用三三一四

鳴謝 帝國火災保險株式會社 安東

敬啓者敝號去歲在安東出張所保有貨險額金兩萬三千圓不幸今歲二月十一日即陰歷正月初七日夜比鄰失愼延及敝號所有貨物舖墊房屋盡付一炬當由該出張所長太田氏山本氏電知總社派員小川氏並出張所中國辦事員史君學齋涖場調查無訛允爲完全照數賠償本月十五日將欵付清該會社信用之卓著各辦事人處事之公允誠非他家所能比擬敝號感懷之極特登報端用申謝忱水火本無情之物人所盡知苟一不愼任爾家資鉅萬難免盡化一灰塵百年富翁旦窮汗良可懼也深願豐商富戶速往投保焉

安東縣興隆街源增慶謹啓

豐裕興製傘工廠廣告

本工廠提倡實業特仿西式精製大小鋼股藍靑布傘及各樣絲綢坤傘以及靭藤漆光文明手杖各式俱全堅實美觀視携便利自煙台創辦此貨拾餘年以來土商異常歡迎近年力求擴充復在大連開設此項工廠以便東省一帶銷行如蒙賜顧請早示知俾好依期照付不誤

西崗街一百五番地 借用電話七九〇一番 本主人謹啓

德泰號綢緞京蘇雜貨莊

本號開設大連市內奧町歷有年矣專由蘇抗一帶定織名機流行庫緞鹽新閃緞以及歐美直輸各種嗶嘰呢絨矣不盡善盡美是已有目共賞無待自詡時逢春去夏來特又新到應時輕時羅串紡花素直羅拷紗拷羅實地庫紗改良秋雲紗新式蟬翼紗華絲紗葦絲羅雲霞紗米通紗以及新出各品無不色々鮮潔並由西洋運到時式輕便鐵床俄國各色花毯另坤最新雨衣所有旅行需品化一粧用品應俱備批發零售價格另外公道又有代理法國百代公司新式唱機唱片家庭玲巧電影機器並有審平恒裕堂名筆凡蒙賜顧無任歡迎也

本號主人謹啓 前櫃電話長五一八二 後櫃電話七四四五番

開始保險

東邦火災保險株式會社
共同火災保險株式會社
太平洋海上火災保險株式會社
大同生命保險株式會社

各社代理店

一火災 房子、諸商品、家俱、其他
一海上 汽船、風船所運之貨物
一運送 陸路輸送貨物其他

保險費十分克己

本保險部現今所訂之帆船積貨物契約不過僅訂往復於皮子窩安東朝鮮方面此回大加擴張即往復於山東一帶之帆船積荷保險亦行開始辦理更爲顧客便利計向日本民國歐美各國行之汽船積荷保險亦能訂約照辦不誤

大連市北大山通 川畑商店保險部 電話四三八〇 振替大連二五二〇

薪金社員募集

▲新到▼

日本九州牛津板紙株式會社特製品

馬糞紙 各種類在庫豐富

通知後即呈送樣本

滿鮮代理店 大連市浪速町三丁目 吉田洋行紙店 振替大連一五六番 電話四五七五番 七九一七番

限於華人特價照像

照像三枚一組

	定價	特價
三寸	二圓	一圓三十錢
四寸	三圓	一圓八十錢
六寸	四圓	二圓五十錢
七寸	五圓	三圓
八寸	七圓	四圓
一尺二寸	十圓	五圓
放大照像	十圓	四圓

不論遠近如承電話立當前往

大山通一丁目 正隆銀行前 雷德（光線）照像舘 ライト 電話三六八八番 主人謹白

辯護士 從五位 湯淺唯二

元關東廳法院判官大連法院長

專辯民事刑訴訟並商業賬目借貸及鄉屯土地不明等事一切糾葛承辯決期迅速

大連南山麓順厚南拐西路南（電話三五一二番）

歡迎中國人

肋膜肺病之神藥
惡性之梅毒淋病藥
滋養補血强壯劑
喘息咳痰、月經不順
頭痛保好藥「翠雅」

內外名藥均有出售

大連西通貳丁目 賣藥化粧品文房具 森本仁壽堂藥房

朱長明與潘明齊同財開設昌順和號雜貨商因生意不佳潘某無意前圖情願將貨物賬目舖墊一概兌與朱長明名下主任另設生意不與潘明齊相干如有潘某再於各商號有川往賬目者與朱長明無涉

市內西崗子久壽街興記棧 興記棧謹白

新製品已到

一、冬期專用謄寫版印刷墨油
一、絕對完全謄寫版毛筆原紙
一、懷中手帳 六十號 百三號
一、新製信封 十二號 二十號
一、各種信封特別大減價至陰歷十二月二十九日止

凡有用毛筆原紙及信封之樣子者可向本號索取其他信封信紙大廉賣

大連市浪速町大山通角 天野滿書堂文具部 電話四九九四番 振替大連四三〇六三番

大連取引所信託株式會社

資本金參百萬圓（全額拂込濟）
積立金參拾六萬七千圓

大連市軍用地第二區二號地 代表番號電話七二二一番

專務取締役 原田光次郎
取締役支配人 小澤新之輔

源增興自造肥皂廣告

敬啓者本號開設已達七載今爲擴充營業起見持出厚資由上海聘到有名技師督工裝造各種肥皂材料優美如鷄牌方皂さつき牌方皂三鷹牌長條皂品質優良價格低廉再是鷄牌方皂係敝號初創之牌近來街市多有仿造本號牌印者伏乞各界諸君認明字號倍加惠顧無任歡迎之至恐未週知謹此奉告

大連市惠比須町一町目二十九番地（即伏見台四區） 源增興謹啓 電話七九八九番

本社招募分社啓事

本報社特爲靈通消息推廣銷路起見擬在左開各處添設分社及代派處有欲擔任者請速至本社接洽或通函商訂可也

計開

奉天省 蘇家屯、八面城、立山、阿吉堡、大孤山、岫岩、莊河、寬甸、輯安、桓仁、興京、通化西豐、西安、東豐、北山城子、海龍、朝陽、臨江、撫松、柳河、樣子哨、山海關、綏中、遼中、北鎮、黑山、興城、義州大民、新立屯、臺安、康平、法庫、梨樹、懷德、通江口、雙山、金家屯、突泉、蟾榆、彰武、冷子堡、安圖、通溝、輝南、鹹廠、喇嘛、達都牛開魯、六八石、餘積、哈拉沁、

吉林省 樺皮廠、下九台、樺甸、雙城、陶賴昭、榆樹、五常、雙陽、伊通、寧安、長白、農安、扶餘、阿什河、依蘭、一面坡、五顆樹、馬橋河、東寧、敦化、和龍、張家灣、帽兒山、穆稜、長嶺、額穆、横道河、濛江、富錦、德惠、博克圖

黑龍江省 呼蘭、巴彥、西集廠、通河、綏化、望奎、海倫、拜泉、克山、齊々哈爾、訥河、黑河、海拉爾、安達、肇東、蘭西、湯原、倫河、札蘭、大賚、肇州、三道鎮、林甸、興隆、

滿洲報社經理部

拜啓者敝組向以機械及附屬品五金油漆爲營業荷蒙各界諸君信任已久矣不勝感激之至竊思凡百工師夫欲善其事者必先利其器利器之品舍精剛而無他求如斯敝組專赴英德兩國名廠選辦精煉鋒鋼近已運來連在庫以供諸君之用請購而試之如蒙惠顧不拘多少無不竭誠歡迎

大連市山縣通十九號地 電話八二一番 合名會社原田組

正金銀行 大連支店

資本金一億萬圓
積立金七千四百五十萬圓
本店（横濱）

代表 電話長三一六一番
宿直專用 電話六〇一五番
海關稅取扱所 電話四七六二番

支店

京京、大阪、神戶、長崎、下關、倫敦、里昂、紐約、舊金山、夏威、突爾、布哇、悉德尼、新家坡、額爾東達、孟買、羅付、上海、厦門、青島、濟南、天津、蘭貢、香港、西貢、桑港、奉天、海參威、巴達比雅、北京、牛莊、長春、哈爾濱、馬尼拉、漢口、諾斯愛列斯、開原、遼陽、鐵嶺、奈良、名古屋、廣東、三寶壟、斯拉巴雅、

健腦丸

腦神經病之最善療法？則惟是服用始終一貫……島村醫學博士有效證明之

腦病良藥 健腦丸 效力如神!!

▲凡有腦病者請急服用健腦丸▼

- 頭痛而陳感覺眩暈之人
- 逆上耳鳴和便秘辯之人
- 注意力決斷力忘性多人
- 神精衰弱深有悲觀之人
- 中風及有卒中之傳染性好酒之人
- 有不眠症者以及夜間多惡夢之人
- 視力朦朧食慾不消振失元氣之人
- 腦充血腦膜炎神經痛疼等人

藥價

五回分	金三十錢
四日分	金六十錢
一週分	金壹圓
二週分	金一圓九十錢
三週分	金貳圓六十錢
五週分	金四圓
十週分	金七圓

本舖 丹平商會藥房

本店 大阪市順慶町通三丁目
支店 東京市日本橋區箔屋町

東三省新聞

奉天

省令知事籌設職業工廠 務須積極進行以便尅期成立

省當局、鑒於職業工廠、爲最好之實業、關係國計民生、異常密切、各縣雖有籌設、而皆未切實進行、因於昨、訓令各該知事、積極籌辦、務須尅期成立云（臣）

擴充長途電話

當局鑒於長途電話、對於官商、異常便利、並應積極建設、以利實用、奉屬僅奉長奉錦等處、設立完善、而安東等處、尚付闕如、昨令王奎斗局長、迅速督促組設云（臣）

航空學生演駕飛機

航空處培養之航空學生、已半載於茲、各該成績、甚佳日來沈永祥、李坦土聚仁等、均能獨自駕駛各式飛機、在省垣空際演練進退廻轉、無不任意施行云（臣）

參謀團之旅行

奉屬各旅參謀長參謀等、每於春夏之交、必旅行一次、以資見習頃值氣候清和、正宜舉行、該參謀等、因組織旅行團、一行四十一名、於十六日、出發赴海蓋營復等處、實地見習云（臣）

張五夫人熱心興學

張總司令之五夫人、現在對於教育非常熱心、已擬定先從小學入手、設立小學校一處、一切設備與省立小學尚須從優、以爲全省小學之模範、因郭旅長夫人爲貧兒學校學董、囑由郭夫人［illegible］籌備云（大）

文知事果欲縱盜殃民歟

王省長據調查報告、已將開原文知事傳諭申斥矣、詎尚有縱匪殃民之事、將發生、係去年五月夥匪搶開原南馬家溝劉漢與家財物、幷槍斃事主劉漢俊、報案後被警甲前後捕獲趙廣劉相武孟繁信數匪、夥內正匪孟繁山及富大虎始終未能力捕、頃聞該知事因某商會長說項、擬將孟繁信釋放事主聞悉、特來省向省長申訴以免殃民云（大）

興京稅局長來省大宴客

省公署教育主任恩際普、於昨年出任興京稅捐局長、已及年矣、該局長由興返省、除解款外、勾留數日、將省中教育界之舊雨連日招宴、以資聯歡、幷亦宴教育廳人員、聞須耗款三四百元、若非稅局易於進款、何克辦到云（大）

省議會加開第七次臨時會

省議會每屆之議員、行使其職權常會有三、臨時會有六、而本屆常會與臨時會已盡數開完、議員之職權殆盡、不過坐待八月末日新舊交替、詎聞該議員、以有要事爲名、於十七日又加開第六次臨時會云（大）

派員檢察清潔

警察廳陶菊畦廳長、以人民之清潔、現已擬定開始檢查、以重衛生、而各警署于清潔與否、自應先事、檢查一通、特派總務科員王惟賢逐日分往各警署及分署詳加查察、如未能認眞清潔、則照章懲罰該署長巡官云（大）

市長查禁淫詞

市政公所曾所長以現屆廟會、特派專員前往視查有無演淫詞之書坊、唱淫戲之戲園、以便罰辦、幷有佈告、略謂凡唱淫詞淫戲者處十五元以下之罰金、或十五日以下之拘留、如戲園書坊之業主有不正當行爲者、一併加以懲罰勿謂言之不預也云（大）

教育公所發薪金之限制

瀋陽縣教育公所對於發放教員薪金、每生格外之限制、美其名曰單據、如未能完者、即不能核發此種單據、前由該公所人員所開之商號製定、以爲專利、現在該號歇業乃讓與中古堂、各教員來自鄉間、汗涔々逢人問中古之聲不絕於口云、

商會人員被禁戒烟

奉天總商會魯棲琴會長、尙心符理事、龍化南董事長、趙子義曾計、一被輭禁、於家中、三被監禁於廳內轉瞬已滿一個月矣、節經呈請保釋、未能如願、魯尙龍三者、皆有阿芙蓉癖、被輭禁者稍得自由、而尙某龍某却因此幾乎將煙癮戒除、亦不幸之幸云、（大）

汲顧問公竣已返錦

駐錦縣保安總司令部高等軍事顧問汲金純、前因孫吉督因病作古特行來省吊唁、以伸哀悼、就中參與重要軍務、現已經卒竣、似無在省久留之必要、故於五月十七日午前七時、許携帶隨員、將校士兵等計三十餘名、乘京奉車遄返錦縣矣（天）

五金店中之投機業

省中各五金店所售之物、近日頗有投機者、一係洋鋸、因各商號奉市政公所之電令、將萬年牢固之鐵製牌匾鈎竿、無法卸掉、遂大購洋鋸、一洋烙剪子、該物爲一般時髦女子所歡迎、專爲頭部受炮烙刑之用云（大）

醫學會改訂研究法

奉天醫學研究會、自有醫學研究社抗衡、遂振起精神、改行研究法、已開始研究、所訂之課程、分中西兩門、中醫有流行病內經於脈三科、西醫只一科、每一週授課三日、每日授五小時、凡擔任之各教員、由公推擧、月給車資十元云（大）

關校長召開野餐會

貧兒學校關校長、以當此草木爭榮之際、正宜施行之時、乃期於本星期日、開野餐會於武陵、藉資施行之盛會、先期召請該校學董教員躬往開行六七十人云（大）

哈爾濱

駐哈俄代表之無理責難 因我當局取締職工會宣傳過激

中東路沿線各站、莫不有職工分會之設、該會原有政治作用、不過藉工會爲名、以掩人之耳目、業經特區警察搜獲證據、即予查封、迭經報告、警察負有維持治安之責、對於攪亂治安之集會、自應加以取締、詎駐哈蘇聯代表竟函致哈濱交涉員、畧稱特警查封解散職工會、時僅由警察到會聲稱、奉特警處令、查封解散此會而已、並不明白宣佈理由及解散罷狀等語、極不滿意、聞警締解散該會之理由、因去交哈滿事令部取消後仍行秘密開會、暗自宣傳過激、經特警處飭局查明、遂會同路警搜過激圖書報、紅旗及報告文件多項、無一不與過激主義有關警察既爲保衛治安之機關防患未然、乃應盡之務、該會既多不法行爲。秘密開會、有違警章、自應按照警察治安法、第九條之規定、勒令解散、以申法紀、而保公安、且查封之前、曾對該會明白宣佈、該代表既使該會、在我境內、宣傳過激、反強詞奪理、向我責難、可謂不恨、聞當局已預備嚴覆矣

營口商埠現況調查

東三省爲邊圉之要塞、在稍具國家地理常識者、類皆悉之、東鄰日本、北接赤俄、壤界毘連、形勢重要、且北控全蒙、西制內地南由海道直達沿海各省、險要天成、誠邊防之要區也、慨自清季俄人藉口强據海防要地旅（順）大（連）以後、南屏喪失、全滿搖動後復經營交通上各項要政、藉以發展其商務、而爲久據之計、其後日人嫉畏、不惜以全力爭據之俄收退、而日人遂達其慾望、經營蒙滿、不遺餘力、東省區域、無異爲該國之附屬地矣、領土國權問題、時發生糾紛、又自奉直失和、關外自治、而地位愈形危險、如外交事件（旅大交涉、延琿交涉、中東路交涉等）中央既無實權過問、而進行亦難一致、關於內政之整頓、若交通教育、司法軍政、財政等要項、亦難指揮如意、行政困難若斯、關係重要如彼、此應爲國民所特殊注目與亟待解决者也、救濟之道、唯有急進和議、解除誤會、以祈雙方之誠意諒解、共謀國是、共有不利於我者、一致力爭否認、其有利於我者、共同提倡發展、總期互相提携、彼此協進、以國是爲前提、以民氣作後盾、群策羣力全國同心、觸除自利、而勇公義則以謀東省之鞏固、亦即全國安危之問題也、我國通商巨港、在滿洲南部居重要之地位、屬於國權所能及者、祇營口一埠而已、其重要之情形、是爲一般人士所亟欲知者、茲述其梗概、以備關心商業者、有所建設改造也

▲地位之形勢營口地處奉天省城西南、遼河之下游、地勢平坦、南有大山以爲屏障、西有東海以爲鄕衞、交通便利、水陸四達、北有溝營路（在遼河北、由營口至京奉路之溝幇子站）以達京奉、東有南滿鐵路、以貫南北（由大連、至長春、再由中東路、以至滿洲里與西伯利亞路相接衙）水有巨大遼河流域、上可達通江、下即海口火車輪船、通行無間、唯遼河常多令即封港、至來春二月中開解、比較大連、是爲缺點（未完）

瓦房店

檢驗吏大鬧稅捐局

瓦房店距復縣城六十餘里、商貨往來、均以轎車轉輸日昨某轎車裝貨無幾、外乘地方廳檢驗吏李介藩翻譯喬遇春、路經稅捐分局遂即停車、先行報告某商運某貨等候完稅掣票、詎該吏員急欲驅馳、直奔稅局、拍案辱罵、分局長王聘之見其兇橫異常、深恐有傷體統、對待仍極和平、且以婉言解說、此際有廳長姪少張冠卿又從旁躍出、共蠻橫倍於吏員、適値警報三區々官張勵堂到來、當即爲之調停、如何了結、容訪再誌

蓋平

總司令部參謀旅行團蒞蓋

東三省保安總司令部張參謀處長於本月十六日帶同參謀六十五名及某旅長一名、副官二名、差弁四十餘名、搭南滿車來蓋、下榻於省三師範三江會館萬慶旅高等處閒參觀地形、兼作實習而作旅行云

蘇俄藉匪謀路 當局飭軍警嚴防

蘇俄蓄意、謀我東路、早經各報刊載、茲聞可靠消息、竄安琿春間有匪首、高雲峯、率領胡匪八百餘人、暗中受謀我中東鐵路之囑託、使該匪等破壞東路、事成後予以相當位置、聞我當局己令該處軍警、一體嚴防云

修理路燈亟宜進行

道路平坦、路燈完備、不但方便行旅、且可減除盜賊、此講求市政者、所宜注意也、哈埠道路、不甚平坦、現董事會、將中國大街逐段修理、而特區第二署分署管界之西馬路、南馬路五柳等街年久失修、晴則塵土飛揚、雨則水流成渠、崎嶇凹凸、一步一顚馬車有傾覆之虞、行人有蹶仆之患、業經呈請上峰、轉請市政管理局、修理矣、又八站地方原設有公共路燈四盞、現已熄滅、該管警察、亦呈請修理、業已兩旬尙未見修好、行人嘖有煩言、寄語當局、應急催爲修葺、而利交通也

洮南

闞使斃匪示衆

洮遼鎭守使兼臨時剿匪司令闞子貞氏、派隊緝匪、業誌本報、茲已拿獲胡匪九占等六名、審訊屬實、遂於本月十五日早七句鐘、由第九監獄提出、驗明正身、用大車拉赴洮南西門外、一律槍斃示衆云

一二營解匪來洮

駐安廣縣奉天騎兵第一游擊隊第二營孫凱元營長、原係第一營連長升任者、學術兼優、去安以後所有宵小匪人、勦捕殆盡、該縣商農工民、咸相慶幸、茲又獲住胡匪魏菜（名尙未詳）等二名、幷打卜人票一名、帶隊押解來洮、送交統領部、分別法辦云

商會筵宴闞使

洮遼鎭守使兼臨時剿匪司令闞子貞氏、因剿匪帶隊來洮、業誌本報、本邑商會於十四日在聲明遠飯莊、大開筵席招待、幷邀全城各機關首領及地方紳士多人作陪以盡地主之誼、觥籌交錯、賓主盡歡、頗極一時之盛云

書記官升任檢察員

洮南地方檢察廳書記官閻君光閭、法政畢業、法學精嫻、日昨奉到高等廳令、提升爲西豐縣司法公署檢察員之職、聞係該縣知事章玉泉氏、與之有舊、爲之幹旋、現已交代清楚、首途赴豐就職云

會長知人善任

本邑商務會自劉李二會長、任事以來、所有會務、日見起色、所用人員、亦皆精明强幹、忠勤職責、如隊長高東升、庶務關占甲兩君、一係軍界老手、一係商界鉅臂、輔助會長、任勞任怨、文武各臻上理、闔城商家、咸稱會長之知人善任云

稽查各盡厥職

軍警稽查處、本來爲息事寧人而設、咱們洮南、分東西二處、統歸白寶三稽查長節制、白君爲人忠誠和藹、辦事勤愼公正、所有郭廖皮各稽查官、亦均樸厚、不辭勞苦、凡屬戲館娼寮、大小商戶、店房大事化小、小事化了、良民安業、歹人害怕、像這樣的稽查長、稽查官們、可稱得起地方的保障、人民的福星嘍、豈僅曰盡職而已乎

教員虧欵潛逃

縣立第一小學校高等第八級主任教員劉德馨、因經理全校學生操衣費、隨收隨花、素有賭癖、以爲囊中有此過路款、可以作孤注之一擲、詎料運氣不佳、連戰皆北、罄其所有矣、劉君將此項操衣費五百餘元、盡數輸去、無法返回、立脚不住、遂趁該校藏校長赴省參觀、校內無人之際、即於本月十二日早、潛逃無跡、該校人員現正四出尋覓云

公主嶺

滿鐵召開運動大會

本驛附屬地、地方區、々長茶谷氏、以時値陽春煙景、遂於陽歷十八日、（即星期日）召開運動大會幷先期通知滿鐵各部人員、屆期到場、場設北花園、高起布棚爲來賓坐席、一時觀者甚衆、頗極熱鬧云、

遼陽

學生旅行定期到遼

瓦房店驛日公學堂茲以時屆春令天氣融和、團體旅行、以廣見聞最適宜之侯、日前該學堂敎員李君樂三、曾致函遼陽城內三道街日語公學堂敎員劉君潔泉、謂瓦驛學生定於本月二十一日下午七點多鐘、旅行到遼、託其租妥旅館、以便暫歇一夜、次日早晨、即行赴奉云云、現劉君潔泉已經代爲租妥德隆旅館、爲旅行學生下榻之處、至期該團體到遼、定有一番盛況也

皮口

胡匪惡貫滿盈 已被同伴殺害矣

據莊河訊云、縣西呂家溝昨（十一日）晚忽發現匪首崔守吉被刺之屍骸、按崔匪係該縣夾子口小崔家屯人、素聚集一夥胡匪、到處搶掠、綁票、勢甚猖獗、附近居民、被其害者、不可勝數、此次被刺原因、確係與其同黨不睦、以致羣害而死、斯亦其惡貫滿盈、洵屬大快人心之事云

綏芬河

獲路軍嚴厲禁煙之詳情

駐綏護路軍五十二團柯團長暨孫陰喬李子華兩營長、自到綏駐防以來、種々善政、不勝枚擧、均已屢誌各報、茲將其現在禁煙之嚴厲情形、詳誌於下

（一）本埠爲中俄交界、人類非常複雜、以故開設煙館者、櫛比皆是、今由該團營長等、派委妥員按戶搜查、勒令於五月十日一律歇業、不准再行售賣

（二）烟館雖令停止、誠恐尙有私賣私吸情事、現爲正本清源起見、特將所有煙具、按戶搜獲、即於五月十日函知中俄各界、到場參觀、將所獲之煙具、共計二百餘份、掃數焚燬、並將焚燬情形、當場攝影數次、以資觀感

（三）綏芬山裏種煙之風、歷來已久、雖屢經出示嚴禁、奉皆視爲具文、禁者自禁、種者自種、年復一年、曾無斷絕之日、柯團長諭令孫李兩營長、每營抽編鏟煙隊兩隊、於五月十五日分頭出發實行鏟除、鐵路東由李營長負責、鐵路西由孫營長負責、均以鏟除盡絕爲止云、觀於以上之種種辦法則該團營長等禁煙之嚴厲、可見一斑、從此積年之煙患、定能永絕於綏芬大地矣

開通縣

與會鄉老由省回開

本邑選送鄉老王桂臣等四人赴省至總司令部蒞會、以便諮詢一節、已誌前報、今聞該鄉老等在省開會已畢、後蒙招待、參觀陵垣、併各學校工場後、于十四五等日紛々回縣、現已面見監督報告一切云

統領率隊回防

駐邑防軍奉天騎兵第二游擊隊程統領、前奉電令率隊北上、一同闞鎭守使張旅長攻剿洮南一帶大股胡匪一節、已經迭誌本報、現因股匪遠逸、大軍均已凱旋、程統領率隊、于十五日乘四洮列車回防云

保甲擬添編游擊隊

邑警甲所長潘冠三氏、現因股匪繁多、出沒無常、兵力單薄、不敷防守攻擊之用、現爲清除匪患安靖地面起見、擬由各區甲散在丁編製遊擊隊三十名、以厚兵力、現正四甲各駐五名、駐城十名、籌畫、一俟將編製辦法擬就、即行稟請上峯、然後實行云

四洮路減收軍費之効果

日前開通車站貼有布告、略謂爲開發西北地方起見、所以將運送建築一切用品及樹苗、凡在本路四洮沿線運費減收三成、等情已誌本報、茲又布告將運往余線各站麻袋農具均收半費、以惠商民近日以來、運到建築材料樹苗農具、甚夥、地方發展可預卜云

商人運貨被刧

月前瞻榆縣商家由鄭家屯運往貨物甚夥、由太平川起渡用大車拉運、行至中途、被股匪挑車刧奪計共三家、失去貨物値洋二千餘元云、

飭警禁止鄉村私宰

邑屬各區村屯、散處零星、凡距城距區較遠之地方、時有私宰牲畜之事、於深夜偸宰、翌日挑往村屯售賣、每遇巡差盤詰、即聲稱由某鎭所買、自行使用、併非售賣等情、現被官家查悉、派遣巡差幷令行警甲協同查緝、以重稅務云

旅順

醫大學生參觀來旅

奉天南滿醫科大學、學生爲鍛鍊身體增廣見聞起見、於月之十八日、一行四十餘名、來旅遊覽、參觀各校、及砲台舊跡、白玉山等處、晚即乘車返奉云

福崗人會開運動會

時屆清和、春光明媚、僑旅日人均作種種運動、迭載報端、月之十八日、爲禮拜日駐旅之日本福崗縣人會、假本埠新市街后樂園開運動大會、作各種運動、實有可觀、參觀者不下四百餘人、鑼鼓喧天、頗極一時之盛云

長篇小說

社會小說 連湄影事（竹儂）（七十）

第八章

笑夫有了救命仙丹、便精神陡漲、趾高氣揚的走到家裡、從皮匣兒裡傾倒出來、什麼現洋啊、奉票啊、堆了半炕、數々這個、敲々那個、擺弄了半天、涎着臉兒問他夫人道、你要吃什麼、穿什麼、…戴什麼、…說了這樣兒、又念那樣兒、他的夫人更是勢利眼兒、看見了這些阿堵物、早已心醉神迷、把連日的淒淸苦緒、全都忘掉了、登時覺着蕩悠悠的和煦了、雲霧一般、又那顧得問他錢是怎麼來的呢、便金鐲兒鑽戒指、手表呀、珠花呀、裙兒襖兒、鞋兒、襪兒之要了一大篇兒、這笑夫正是戀愛新婚的時光自然是惟命是從、第一天早晨、便跑到街上、給買了個遼古炮製欽此欽遵、把東西都置辦完全了、剛要回去献寶、偏々兒事有湊巧、更要給他個開上門花、在道兒遇着一個朋友訴告他道、你不買個小孩兒使喚嗎、道外北頭道街、輪船碼頭前得月樓、住了一個人販子、有一個小孩兒要賣、才要一百塊錢、你不好看看去嗎、笑夫道、有多大年紀兒、是個男孩兒、是個女孩兒呢、那人道是個小女孩子、今年十一歲了、笑夫心中一動、說我何不去看看、如果是伶俐的、買了來侍候他不好嗎、便急急的趕回家去、把東西進呈內閫、也沒有等候懿旨褒獎、便轉身奔了出來、走到得月樓一看、小孩子雖是不俊、却是狠伶俐的、當下便和家人說好、用六十元錢買妥了、立刻領回家來、拜見了他的夫人、說明了他的用意、他夫人也狠歡喜便叫那小女孩呼爹叫媽、算是買了一個女兒、又親自給他提了名字叫做小霞、從此他們三口兒便組織成了一個小小家庭、不知道底細的還覺着他們的家庭狠完備的、但是若是實事求是的去一考査、這不是雜八湊兒嗎、但是列位可不要當作笑夫只有這個複雜式的家庭、原來這不過是寄廬中的一個寄廬罷了、他的原籍山東黃縣的家裡、自有他的正式的結髮嫡妻、在家裡侍奉他的父母、那才是他的眞正骨肉團結的家庭呢、有話即長、無話即短且說笑夫把他的這位夫人、接到了大連、那些個同事的朋友聽着了、那個敢不來討他的好兒、當由賴明星發起、大家集了一個公分兒、給他慶賀新居、上々下々共有二三十人、連親先生也跟着湊趣兒、張羅着買了新帳子、磁器咧、鏡子咧、時計咧、擠七湊八的、湊了幾湊、送了過去、

本社啓事

啓者茲因本報蓋平分社長陳貴臨辭職他就遺職另委王欲方接充嗣後有登列廣告定閱報章者請與王君接洽可也

本社啓事

啓者本報瓦房店分社長張以恆君因家務紛繁不能兼顧辭退本職已另委徐鎭卿爲瓦房店分社長、嗣後有訂閱報章或列登廣告者請與徐君接洽可也恐未週知謹此佈聞

瓦房店分社啓事

啓者茲分社爲擴充報務起見並聘委張旭東君訪員傅增加新聞材料以饗閱者恐未周知特此聲明

瓦房店分社長　徐鎭卿啓

蓋平分社啓事

茲爲擴張銷路起見擬在萬福莊沙崗台博羅堡湯池等處招募代派處有願代理者請至城內利民醫院內本分社接洽恐未週知特此謹佈

蓋平分社長　王欲方謹啓

蓋平分社啓事

啓者茲本分社爲擴充報務起見委金藜卿君爲本分社經理兼記者嗣後如有訂閱報章或列登廣告者祈向金君接洽可也

蓋平分社長　王欲方謹啓

安東縣分社啓事

本分社副經理兼通信員紀雲路君現有高就聲明辭職與本報脫離關係茲聘范利民君充任本報記者兼主持一切事宜凡有訂閱報章及列廣告者請向范君接洽可也

安東分社長　祖維新啓

大連　大裕長
本機關開辦以來……現房屋重加修飾人員力行整頓男女異室招待殷勤代理火車輪船客票報關完稅尤極迅速妥當
▲旅客注意便利之旅館電話五七○
大連　中華棧　主人　經理人
哈爾濱　中華棧

旅館 吉陸 棧 良 ……本棧主人啓 電話七三八番
長春 連 棧 棧 ……本棧主人啓 電話三五二番
中華棧 義昌公司 ……轉運貨物代辦客事西式客室……

……歡迎投稿……

偵探小說

妖幻（二百三十一）（淵泉）

第十九回　報積案深鄖民隱　探地穴計擒惡僧

士俊道、和尙、看破形迹、殊覺難於爲情、祇得勉强說道、鄙人幼年、也曾學過幾年武術、但因學而未成、力不足以勝人、技擊又甚陋劣、實不足以列於武術一門、因而無計謀生、遂棄武就商聊遂什一之利、以爲衣食之資、今大師以俠義英雄見許、未免令鄙人愧汗無地、士俊說完、那和尙聽了、冷笑了一笑、並不言語了、許士俊見這和尙、賊智過人欲想出他口中、調査出案情來、就未免不易了、因而立起身來、告辭要走、和尙也不相留、祇淡淡的說道、施主再坐々何妨、有何要公、如此忙迫、士俊聽了、也不置答、遂即出離了方丈、邁步走去、那和尙一直送至山門外方才抽身而回、一進山門、猛擡頭、見了雲曇等、祇得上前相見彼此立談了幾句、遂即讓往方丈中去了、單說許士俊、出了廟門一路行來、自己心中籌思道、可這和尙行徑、丟失婦女之事、一定是這惡僧做出來的、但未能偵探出形迹來、也殊難拿這惡僧問罪、我今日來這寺中時、以爲定能探出實在情形來、不料想破綻毫未看出、反被那惡僧、識破行藏、再要來此探訪、未免就有點礙手了、現在雖尙有雲曇等、二人在彼、反覺畫蛇添足、徒勞無功、不但不能得着消息、反恐走漏了消息、我看那惡僧智計、實高出二人十倍、如何能偵探出隱情來呢、一路尋思、心中十分不快、正自行走、不知不覺、已來至府衙門首、因即邁步走入客廳正値高公在廳裏、閒坐觀書、猛一擡頭、見許士俊走了進來、忙含笑讓坐、士俊遂卽坐在一旁、高公問道、賢弟探聽丟失婦女一案、已有頭緒否、士俊道、小弟今日、已親赴天齊廟、探視一週並未看出形迹、但此案一定由該廟而起、毫無可疑、單觀於該寺住持僧人、確係綠林出身、决非善類、這段案情、一定是那僧人做出來的、高公道、依賢弟之見應該如何辦法、賢弟既認定是那僧人做的、可否將那僧人、拘傳到案、用刑拷訊、士俊道、此案雖然明係那僧人做的、但未訪出眞贓實犯、如何能服其心呢、

櫻桃（望方）

櫻桃、春夏間之佳果也、翠色朱顏、種類不一、膳夫錄云、大而殷者曰吳櫻桃、黃而白者名蠟珠小而赤者各水櫻桃、廣志云、櫻桃有大者、有長七八分者、有白色多肌者、分三種、本草云、山櫻桃一名麥英、樹如朱櫻、但葉尖長、子小而尖、生青熟黃赤、味惡不堪食、爾雅云、楔荆桃、注櫻桃也、大而甘者、謂之崖蜜櫻桃卽含桃、以其爲鳥所含食故名、禮仲夏之月、羞以含桃、先薦寢廟

櫻桃之最巨者、狀如彈丸、其色爲丹赤、庾肩吾謝賚朱櫻啓、異合浦之歸來、疑藏朱實、同秦人之逐彈、似得金丸、李德裕賦、樹隱方塘、比丹萍之初實、盤映皎月、與赤瑞而共妍、張茂卿飫於櫻桃樹下、謂紅粉風流、無踰此君、因悲屛姬妾、櫻桃之知己莫茂卿若也

櫻桃不惟爲民與食品、且爲朝廟宮府所珍重、漢書、惠帝嘗出遊離宮、叔孫通曰、古者春嘗果、方今桃櫻熟、可獻、願陛下出、因敢櫻桃獻宗廟、上許之、景龍文館記、帝命侍臣升殿食櫻桃、並盛以琉璃、和以杏酪、飲酴醾酒、又上與侍臣樹下摘櫻桃食、既而大陳宴席、奏宮樂、及暝入賜朱櫻二籠、拾遺記、漢明帝月下宴群臣於照園、大官進櫻桃、以赤瑛盤盛賜群臣、月下視之、盤與桃同色、群臣皆笑、疑是空盤、唐書、中宗進櫻桃園、命百官於馬上口摘之、唐史、文宗卽位、內園進櫻桃、所司啓曰、別賜三宮太后、帝曰、送太后宮、焉得爲賜、遽取筆改賜爲奉、隋唐嘉話、太宗將致櫻桃於酅公、稱奉、則似尊言、賜又似卑間之虞監曰、昔梁帝遣齊巴陵王種餉從之、撫言唐新進士重櫻桃宴、劉業第三子覃及第、以金帛潛購數十樹置宴、和以以糖酪、大會公卿、山堂肆考、唐宰相有櫻桃廚歷覩以上所述、韻事亦佳話也、

自來詠櫻桃詩、頗多警句范成大云、火齊寶櫻絡、垂於綠繭絲、白居易云、肉嫌盧橘厚、皮笑荔枝皺、韓愈云、香隨翠籠擎初到色映銀盤瀉未停、王僧達云、湘葉未開蕊、紅葩已發光、杜甫云西蜀櫻桃也自紅、野人相送滿筠籠、李商隱百果嘲櫻桃詩云、朱實難先熟、瓊莩縱早開、流鶯猶故在、爭得諱含來、均狀物佳什也

文苑

閨詞集句（一續）（滄海一鷗生）

曉妝初罷思依々、開立風吹金縷衣、又是落花時候也、天公用意似全非、

畫堂深處麝烟微、濃冶春風拂綉幃、睡起髻鬟斜不整、輕寒漠々逗羅衣、

綠窗時掩悶妝梳、紅袖香濃月上初、便是當時心也碎、鳥啼春困落花疏、

春慵無力試單衣、帶緩紅綃綠鬢低、寂寞靑蕪簾不捲、偶成小夢到遼西、

夜深無計遣愁懷、不見飛瓊步月來、悲欲尋時偏睡少、一春心事又成灰、

無端柳絮遍蒼苔、昨夜東風透露臺、收拾春光都是你、天涯遊子幾時回、

柳絲無力繫斜暉、不見人歸見燕歸、蝴蝶翩躚交撲影、有情還伴落花來、

王裹賦就總堪哀、惜別情懷幾度猜、悶儂愁愁有幾、東風忽把夢吹來、

網絲牽恨入愁吟、小院無人半掩門、腸斷當時書一紙、惜花潛減舊時心、

銀缸冉々影隨身、月過西廂夜已分、萬緒千頭誰與語、淚痕和夢怨春深、

斷腸花對斷腸人、寂々重簾畫影沈、憶昔相逢銀燭底、七紘原是一條心、

月過西廂夜已分、無聊天氣奈何人、翠衾錦帳春寒夜、紅燭無情照淚痕、

花陰燕子鎖重門、睡起紅留枕上紋、半捲珠簾銀蒜冷、病餘綠減鏡中雲、

花開花落負東君、深院無聊香爐焚、春好翻愁春欲去、畫簾垂地又斜曛、（未完）

諸藪

自由新話（坤生）

共和國裏的百姓、有好幾種自由甚麼言論自由、居住自由、出版自由、集會自由、營業自由、信敎自由、書信自由、但據我的意思、這等自由、都是指法律範圍內的行動言、雖說自由、其實也很有限、我且把個人純粹的自由不是法律能干預的、一樣一樣說出來、給大家聽聽、

吃食自由、餓了自然要食、渴了自然要飲、這事絲毫不得勉强、俗語道、只有殺罪、沒有餓罪、飲食的干能干涉、是大家知道的這叫做吃食自由、

打涕自由、鼓鼻出聲、俗呼打涕就是文言的噴嚏、我人到悶極的時候、都要打涕、舒々鬱塞、也是沒法禁阻的、這叫做打涕自由

呵欠自由、疲倦到了極點、不知不覺、馬上要打呵欠、無論什麼人、總沒有法子、叫他按住不打這叫做呵欠自由、

吐痰自由、喉裏有痰、不吐不快到了欲出來的時候、咯咯作聲、就連々作吐、你要勉强留住他、是萬々不能的、這叫做吐痰自由

做夢自由、夜間睡眠後、深入黑甜鄉裏、一會兒就要做起夢來、忽怒忽喜忽樂、事事物物形形色色、變幻難測、自然起滅、這叫做夢自由

呼吸自由、噓氣外出就是呼、引氣內向就是吸、我人一秒鐘裏頭出息、不知要呼吸多少次數、也是天然的、不是人爲的、這叫做呼吸自由

活動自由、人生世上、活々潑々口的啓閉、眼的開合、手足的伸縮、血液的循環、一天十二時、沒一刻不行止自如、器官靈敏、這叫做活動自由

消化自由、物品吃在肚內、不論葷的素的、優的劣的、一古腦兒聽憑體內各機關的作用、輾轉消化、存精華啊、棄糟粕啊、絲毫不去管他、這叫做消化自由

哭笑自由、逢着可樂的事、便不覺啞然笑、逢着可哀的事、又不覺泫然哭、哀樂沒有一定、哭笑也沒有一定、歡々喜々、憂々鬱々、瞬息百年、情狀萬變、這叫做哭笑自由

生死自由、呱々墮地謂之生、忽々歸天謂之死、生無端、死也無端、生不能預定、死也不能預防生生死死、了無倚着、這叫做生死自由

深夜喧譁的罪（鳴岐）

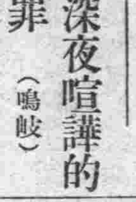

淸夜喧譁、這是一件很平常的事體、似乎沒有什麼關係、但是在現行律上看起來、却要處他五月的拘留、或五元以下的罰金、爲什麼呢、就是擾亂人的安眠、驚醒人的好夢、對於公安上、未免有點妨礙、因要維持公安、所以不得不有禁止的明文、既有這禁止的明文、我們人民、又何不遵守他呢、要曉得歐美人的、在夜裡十點鐘之後、孩童也知道行步安宜輕、言談宜靜、不敢稍有一點聲息的、還有晚上回家、雖鎖匙的聲音、也不能聽見的、這就是他們曉得、夜深喧譁、有妨碍公安的常識、所以我希望中國的人、也要學他們這樣才好、不然、就要難免得罪了、但是有一層、不要誤會、假使因爲夜裡失火和被窃而大聲疾呼、馬醒人那是沒有罪的

彼女之運命

日本菊池幽芳著　如竹譯

—（三十七）—

絕緣（五）

勝巳聽得夏野說告辭的話、懸心似的站起來、對着他道「你太着急了」、離別是要完全好々的辦理的、回來再說罷、你要拿冷靜態度、想一想、我决不忘你哪、將來我也必盡力幇你的忙、你若回去了、歡々喜々的走纔好！」「我悲痛塡胸、將要斷脈的時候、怎麼能歡々喜々的回去呢、那倒是不能的事了」夏野不能抑止悲恐、噓希着哭起來了、勝巳以爲可憐「夏野姑娘！我們仍然有朋友的關係、離別罷！好不好！」這麼說着他近接她身旁、安慰她似的

×　×　×　×　×

「啊！」勝巳無意中出了苦痛的聲音、拋開夏野了、夏野對他以惡意的微笑、急遽出屋子去了

勝巳目送出門而去的她的人影、自語道「嘿！可惡的東西！實在是亂暴的女子啦」

據理說來、勝巳竟能與女子脫離關係、他應該把心上的重負卸下去、但是實際上、他卻更覺得了加倍的重負似的、因爲自己愛的很順溫的夏野、一旦增惡他、好係老虎似的殘虐、胆敢恐怒不已、在最初的挑戰、看男子的血的他、含着滿意的微笑、將來以何種手段報仇、尙未可知…勝巳想到這裡、懊然後悔了

但是、時巳機經過去了、脫離也辦完了、只得託姊丈收拾此事、給她兩三千塊餘、她也滿足了罷…他這麼自思自想、他盼望一個人解決的問題、因爲他已經告訴姊丈、她也對姊丈說出一切了、若是姊丈接洽也許圓滿解決、他心裡又這麼再想着

他含恨看了床上被折壞的香菫花束、彎腰拾起莖未折斷的花來、挿入花瓶裏、把這個拿到鏡子前邊時、一看自己的臉面、吃了一驚、那因爲是他的下唇發腫變爲紫色、顏呈異形

杜雲紅小傳（菊奴）

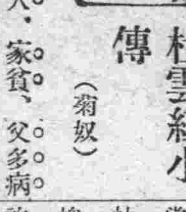

杜雲紅、天津人、家貧、父多病不能治生理、吾鄉人有王忠槐者、所識多伶人、勸其父母令雲紅學戲、遂業伶、因沽上乏名師、王忠槐同雲紅全家來京、寓東珠市口狗尾巴胡同之劉家店、拜名伶李靈芝爲師、先是雲紅、梆子戲生、以穿雲裂帛之音、具慷慨悲歌之致、搭入中和園之維德社、曾與小香本小白菜等配演、李靈芝本復社教師、以雲紅才可造、惟專事蓄生、不易威名、是以收爲弟子、令其改學青衣、雲紅拜李爲師後、藝果進化驗名大噪、歌之代價亦增加、時其父病歿、其母感忠槐之德、愧無以報、乃將雲紅許忠槐爲妻、約令雲紅演四五年、後再與之成禮、忠槐亦之、以暫爲雲紅跟包自任、由是人蓋知王忠槐爲雲紅之未婚夫也顧曲家有李亞仙者、邀集同志、極力捧場雲紅徵文、創杜數、刊有雲紅集行世、坤伶之有專書、及評劇家爲坤伶結團體、實自雲紅始、乃李（捧之）雲紅、實別有用意、蓋李本寒士、欲得雲紅爲妻、由某公介紹、入雲紅之家、呼雲紅爲妹々、一時梨園、傳爲笑談、時某小報主筆常某亦至雲紅處、常較李淵綽、能得雲紅歡心、久之常遂宜賓而奪主矣、李聞常已爲雲紅入幕之賓、氣憤塡膺、與雲紅絕、復鼓動王忠槐、常以白眼、不意因此而釀成劇變杜雲紅竟宣告與王忠槐離婚、忠槐訴諸官、雲紅又借某巨公之力許王忠槐數百元、得判離、王忠槐竟敢怒不敢言焉、雲紅獨立未半年、以三千元代價爲某師長妾是時常某另結新歡、不以爲意、杜敎中人以爲雲紅不能再現色相於舞台之上矣、孰知雲紅之厭故喜新、幾成習慣、直奉戰後、某師長勢敗、雲紅又墜風塵、先演於北京之中和園、又演於天津之大舞台、然年過花信、色藝均不足以動人也

談談旅順廿九號張桂芬（曉洲）

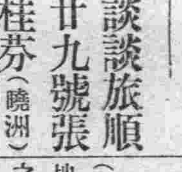

人非木石、誰能無情、故熱鬧隊裡、北里章台、逢場爲戲、也非有傷大雅、日昨友約、作廿九洞天之遊艷、歸來一番感懷、誠足令千古多情人、一齊痛哭者矣、惜我不文、畧爲簡陋幾句、藉表同情已耳、殆入室、見四座陳設位置楚々有致、將及坐、有玉人翩々來也、春山麗黛、鶴翼勻眉舉止從容、淡裝閨秀、無抹脂障神習氣、問齡則雙九未足、問芳名則桂芬而張其氏、雖不多作酬酢語、而嬌羞婀娜中、自隱具落々大方之態、脈々含情、如春雲秋水、信乎余友爲之顚倒、寒暄數語畢、獨隅坐低頭、斂容屛氣、若有深思、楚楚可憐之色、隱浮於芙蓉之面、倚几斜立、秋波淡淡、暗淚依々、一寸芳心、於斯已亂、蘭心蕙質、備受催殘羸小多病、誰人肯憐、憶及、阿母生時溫膩撫循之景況、海角天涯白楊衰草、惟有啼彈冰淚而已、其祭人而侍之心、可見一般矣、豈煩花行徑、送舊迎新、兩意雲情、盡是虛假者乎、咫尺天台、便是桃花門巷、願卿好自爲之、必有想當物色也

瑣聞

△禍從屋外飛來▽

（安東）九道溝查山上有石廠一處昨有工人在該廠、琢做石頭材料不防由山上滾下大石一塊、落至山下住戶李姓屋內、竟將李某之妻、打死、眞乃人生世上、知生而不知死也（之）

△豈父女偕逃歟▽

（貔子窩）本埠東街住有林鳳仙（綽號林瞎子）者、妻孫氏、其長女某、向嫁與夾心子刁某爲室、嗣又乘刁某外出、與乃叔刁雲集私通、日久情深、私生一子、後被刁某歸家獲知、遂行休棄、雲集亦覺羞愧、于客歲已赴安東該女又改嫁與夾心子于某、忽於今正復與于某離婚、以不忘情、刁雲集嫌某家貧爲藉口、遂於日前與其父林鳳仙去無踪跡、據一般人傳說、該女素與匪首唐子明通、此次無踪、想有緣故云

△看洛子竟吊膀▽

（貔子窩）本埠自洛子戲開演以來地面雖稱興隆、然而一般不知恥之妓女、與風俗上大有妨碍、日前有東大滿宴樂班妓女大喜寶寶翠仙三人、在洛子園女座中、六目直射於臺上、對於伶人金元寶月明珠趙小樓三人、時送秋波、未免大失體統、逗引許多良家婦女、亦動春心、甘願效顰、落衣已有意矣、未知流水果有情否

△娘娘廟又開會▽

（奉天）南關有娘々廟、當此一般軍界要人、力爲提倡神權之際、該廟住持焉能不迎合軍權較重之軍官娘々、遂於陰歷四月十五日大開廟會、并先期出租地皮、藉收香火之資、赴廟游逛者、可謂之娘々廟會、拜娘々多是娘々云

△茶園演驢皮影▽

（公主嶺）本埠附屬地日華茶園因今春營業不振、特由關裡僱來驢皮影戲、晝夜開演、惹起一班觀劇家、莫不爭先恐後、聞每日賣票不下數百餘元、如此營業發達將來驢皮要吃香矣

△革除巡長復職▽

（公主嶺）本埠河南懷德警察六區分所巡長蕭旭山、因誘姦木街、永盛花店主人周金才養女、已經上峯查實革職等情、曾誌前報、近該巡長未悉用何項手段、又復原職云

△著名醫士喬遷▽

（遼陽）城內小什字街居住著名醫士楊君潤東、學問淵博、醫道宏富、對于內外兩科、不論男婦老幼、一切疑難大症、無不着手成春、藥到病除、雖曾受家中祖傳秘訣、然亦自己研究功深、故能得爲一方患病者之福星也、茲以近來就醫者日多、房室太小、特租安附近谷律師東鄰院宇一所、房室寬大雅潔、於陰曆四月十四日喬遷云

△賣膏藥者何多▽

（哈爾濱）本埠五道街江壩下區、擺床林立、各種生意、不可勝計頭等專門相面者、占卦者、每逢春暖之際、均齊集於該處、惟可怪者、道北有數家小藥舖、房門均大書而特書、專門賣王麻子膏藥、觀者如堵、究其實在、實不能醫病、純係藉膏藥、而詐欺取財、最可疑之點、如游人多時、該藥房之人、即滿口胡說、希圖愚弄鄉民、足可證明之僞膏藥也吾不知警察有所聞否

△老爺也要扛杈▽

（哈爾濱）道外六道街有金某者、素有老爺之稱、其太々年已花信而似銀盆、神如寶月、堪稱爲美佳人也、因金某游手好閑、無產可就、方令伊妻倚門賣笑、先爲暗娼、後即送至八雜市、搭住自卜水之後、一般游人、均知其爲太々身分、較普通妓女不同、爭先結識、聞每日能賺十餘元、該金某竟不謀事、甘願操此賤業、此可謂之人格破產矣

△理髮所辦紀念▽

（哈爾濱）本埠各商號、每屆幾週紀念均舉辦減價、以廣招來、日昨補襠街胡同、理髮所、亦辦一週紀念、照平日理髮、減價一半以示歡迎主顧云

△掌班暗套茶壺▽

（哈爾濱）本埠薈芳里、叉桿會長周三、、前因販賣人口、意圖營利一案、業經濱江地方檢察廳傳拘偵查起訴等情、已誌本報、俟審問終結、即判以畧誘人罪名、出脫法網已無日矣、按周某素以販賣人口爲業、良心道德俱已喪失此次之犯罪、證據確鑿、亦云報應之迅速、周三生平好淫、以龜人爲事、凡其乾女兒、均已引誘成姦、明爲父女、暗結夫婦、自其被押之後、掌班小鳳、貌頗不惡、最好宣淫、並游人間津日少遂與該班案茶壺挑笑成姦、儼若夫婦、情深似海、其二人預、約俟周三判罪、即正式舉行結婚、以持永久、余所聞如是、特此誌之、以爲販賣人口者戒

△浪子迫妻爲娼▽

（哈爾濱）本埠福安里妓女秀卿、籍隸奉天、本良家女、自幼奉父母之命、許與石某爲婚、過門之後、夫妻甚相得詎料石某、性好冶游、兼華賭博、相繼將財產變賣於人、以償大嫖賭我也、此時家徒四壁、儲蓄瓶石、秀卿娘家富有財產、常爲周濟、兼秀卿擅於女工、以十指爲生活、供給其夫、於去歲石某藉來哈謀事、爲名方將秀卿携帶到哈、租賃房屋其生活之耗費、均係秀卿之積蓄日久則所帶之資、盡數化盡、即逼令其妻爲娼、秀卿自恨紅顏薄命、受迫無奈、不得不勉爲其難仍而允其夫、趕緊謀事、以便脫離苦海、孰料石某見逐日來財頗易、竟作長久計云

△可謂知時好雨▽

（開通）開通地處蒙荒多風少雨年年如此、農民苦旱、歉收已非一年、本年春間、連降大雪二次、深有二尺有奇、是以解凍後、地質甚濕、農人播種二麥、小苗甚好、惟近日風甚烈、於十五日忽雷雨大作、半日方止、麥苗得雨可望豐收、大田播種、亦頗得力可謂好雨知時云

大連汽船定期行輪

代表 電話 四一八五
船房 電話 七二七五

●開往青島 上海
◎西京丸 五月二十三日正午
◎榊丸 五月
●開往天津
◎天潮丸 五月二十一日後五時
●開往安東
◎天潮丸 五月廿七日後五時
◎齊通丸 五月卅一日後七時
●龍口行
◎龍平丸 九月
●營口行
◎長嶺丸 六月一日
●阪神行
◎長順丸 六月六日

大連山縣通
大連汽船株式會社

日本郵船定期行輪

電話 六三七一番

●長崎神戶大阪行
◎山東丸 五月三十日
●神戶橫濱直行
◎勝浦丸 六月三日
◎相模丸 五月廿三日
◎高砂丸 六月八日
牛莊行
◎山東丸 五月廿五日
●天津牛莊行
◎相模丸 六月一日
◎勝浦丸 五月廿六日
◎高砂丸 六月一日
◎開往歐洲線
◎リオン丸 六月六日 漢堡行
◎豐橋丸 六月三日 李浦行
◎美國行
◎烏羽丸 五月 日 紐育行
◎常盤丸 五月二十五日 北美沙得爾行
◎以上各船因天候及其他事宜時行改期

三井洋行定期行輪

代表電話 七一〇一番

●開往北美新金山及沙市各處
（經過神戶橫濱等埠）
◎吾妻山丸 五月廿二日出帆
◎磐手山丸 六月十八日出帆
◎資永山丸 七月十九日出帆

轉運坡特蘭土之貨物可以承辦所有水脚等項祈照會敝處帳房可也

大連山縣通
三井物產會社
船舶部出張員
代表電話七一〇一
荷物取扱店 接大山縣通 宮崎商會 電話五二一五・五九二五

東和汽船定期行輪

電話 六三七一番
◎興順號 月日龍口行
東和汽船株式會社
山縣通滿洲銀行支店對門

大阪商船定期行輪

電話 六一一三番
電話 六一一一番

●門司 神戶 大阪行
◎哈爾濱丸 五月十七日前十時
◎臺中丸 五月廿日宇品寄
◎臺南丸 五廿七日
●バイカル丸 五月廿四日
●經由神戶沙市他哥瑪行
●蘇士經由歐洲行
●アンデス丸 五月廿二日
上海福州台灣行
◎盛京丸 六月十二日後四時
◎湖北丸 六月廿七日後四時
◎福建丸 五月二十一日後四時
◎廿六共同丸 五月廿九日後四時

政記公司定期行輪

代表 電話 四一四一番

▲永利號
▲平洋號 未定
▲茂利號 未定
▲廣利號

政記輪船股份有限公司 電話四一四一

阿波共同定期行輪

電話 五〇〇一番 六八九一

◎十六號共同丸 五月廿日後七時
芝罘威海衞仁川行
青島行
廿一號共同丸 五月二十日後七時

本埠與山東鐵道及朝鮮鐵道之間承辦聯絡運輸貨物

大連市山縣通七四區七二號
阿波共同汽船會社

田中賬房定期行輪

電話 六一一七番

芝罘仁川威海威
◎利通號 五月二十二日
安東行
◎永和號 營口行
◎海天丸 營口行

大連市加賀町一八
田中商事株式會社
大連支店 電話長六一一七番

大連取引所錢鈔信託株式會社

大連市愛宕町三十九番地
專務取締役 黑崎眞也
支配人 神崎常一
電話 四四五・二九二・一三三・四八八番

此保北京小孩因患蛔蟲痛苦瘦弱之症

服用嬰孩自己藥片殺蟲得獲全愈
閣下如欲小孩康壯肥美活潑伶俐必需將其蛔蟲殺除方可有效即如北京南苑陸軍第十一師副官處張海峯先生之令郎是也張君來函云鄙人小兒病源食後肚痛每飯微減以致面色漸黃自購服貴局藥片竟將腹內蛔蟲打下數十餘條自此肚痛亦止飲食亦漸加增顏色恢原誠係貴局藥片之力眞乃天下馳名第一神效之靈藥也嬰孩自已藥片係韋廉士醫生爲小兒及嬰孩特製之靈藥專治嬰兒胃弱不化便閉肚痛腹瀉嘔吐傷風・痰厥出牙各症能使小兒得天然康樂之安睡如尊處無從購買嬰孩自己藥片祈即寄郵票大洋六角至上海江西路六十號韋廉士醫生藥局原班郵奉一瓶可也每六瓶三圓郵力在內

酒精及洋灰大價減

代理山東國旗洋灰(セメント)南北滿及芝罘一手販賣總批發處帝國牌洋灰及大分虎牌洋灰及淺野黃金錢牌洋灰(セメント)販賣店其他各種洋灰(セメント)及建築材料俱全發售各種酒精

大連市越後町四六番地上海銀行西鄰
永盛長木廠 (長)電話六六二七番

外埠代理處

蓋平城裡	美孚洋行 中電話七九番
奉天小西邊門外	保安堡裕民洋灰瓦工廠
奉天城裡四平街	同增福時帽大氅莊
奉天日本火車站	狩野公司 (長)電話二二一八番
鐵嶺城裏東街	美孚洋行 (中日)(長)電話 一六七 一九番
開原譯	美孚洋行 日(長)電話三四三番
四平街驛	太古洋行 日(長)電話三三三番
長春城裏北大街	美孚洋行 (中日)(長)電話 三五七 七番
哈爾濱道外南大街仁義巷內	太古糖局 中電話三六五番

潤昌盛肥皀工廠廣告

敬啓者敝號在大連開設有年前爲提昌實業挽回利權起見特應時勢之要求故圖永遠之營業力謀改良不惜重資特由俄國聘用工師各家購撰上等原料製造各種肥皀無不俱全久蒙各大商號惠顧者比較與舶來品無異堪稱空前商一之純粹國貨前除春暖又將歷夏特製上等肥皀應時暢銷物美價廉爲蒙賜顧無任歡迎恐未週者特此聲明

品名　三鹿條皀　鹿印方皀　鷄印方皀　朝日方皀　另有各種粗皀

大連伏見台惠比須町一丁目卅五番地　電話七六七〇番

西崗俳優宿舍廣告

邦子　西皮　二簧　時調　大鼓　改良　戲劇　蹦蹦　點唱

于小芬	于小順	黃小榮	黃小蓮	黃福仙	黃福春	黃小寶
王金寶	盧翠鳳	小	盧	翠	盧銀鳳	劉鳳寶
劉蓮舫	劉巧菱	劉小蓮	黃小喜	李小順	李小春	薛小鳳

本宿舍自創辦併優以來已經數載幸蒙市面往來之士商惠臨現本所不惜重資將樓房接連寬濶修飾潔麗特由京津芝罘上海等處邀來以上所列頭等歌妓十餘名均色藝變佳待客周洽每日絲竹管絃樓臺歌舞望所走馬章嘉諸君大駕光臨方知別有一番繁盛

小崗子福德街十二番
舊有電話一一二七三番
新增電話三五一三番

三井 火災 海上 運送 保險

明治火災　千代田火災　東京火災　東京海上火災　日本火災　神戶海上運送火災　共同火災　大阪海上火災　橫濱火災海上　大正海上火災

各保險株式會社代理店
三井物產株式會社
大連支店
大連市山縣通一二六號地
電話代表番號七一〇一番

病苦多年因來福片而有今日之幸福

奉天城內王君秀岩。病苦多年因服來福片而愈。得有今日之幸福。大喜過望。親至公司道謝。茲述其談話如左。

我在二十二歲的時候。娶妻楊氏。這樣的人生最樂的事。反之在我不惟毫無趣味。並且很悲觀。這是甚麼的原故呢。想是我少年時代。元氣旺盛不知道利害。用不自然的方法。滿足我的情慾。所以有這樣的結果。不但如此。我的病症並且一天利害一天。有時候頭痛倦怠。記性不好。腦筋昏亂。往々把事情弄錯。有時候連夜夢遺。到了次日。非常疲倦。有時候自己覺得發了瘋的樣。碰着什麼事体都生氣。有時候無故的覺得心裡很悲。心裡很怕。結了婚之後。對於我的妻。不惟毫無愛情。而且討厭他。所以家庭之間。也非常冷淡。因此甚麼事情都不要做。遊蕩度日。把歷年的積蓄。使盡用光。後來連每日的生活費用。都有些爲難了。這時候我的身体也疲的不像樣了。臉面也黃的不像樣了。我的妻也因爲時々憂慮。日々悲觀。並且〇〇也不滿足。竟同我得了一樣的病。我們夫妻二人。內爲病魔所苦。外爲生活所逼。覺得除了死竟無別法。想死也不是一次了。去年秋天。偶然在泰東日報。看見來福片的廣告。半信半疑的買了一瓶試々看。誰知道竟是効驗如神。吃了後頭腦也清楚了。身体也好起來了。於是再在城裡大德生大藥房買了來福片一打。夫婦二人。同服此藥。我們二人這樣利害的病。此不知不覺完々全々的好了。現在因友人的紹介。在某公司辦事。公司的經理誇奬我。說我的頭腦比人家好一倍呢。我的妻現在也懷妊五個月了。我們夫婦二人。到了今日。方在領略得人生的樂趣。知道了人生的幸福。這都是受的來福片的賜。因此我遇着與我同病的人。都勸他吃來福片。結果都是百發百中。人々稱讚此藥的好處云々。

來福片藥價　每瓶大洋貳元五角　每半打大洋十四元　每打大洋二十五元

經理所

奉天四平街 大德生大藥房　奉天鼓樓南 中西大藥房　奉天鼓樓南 歐美大藥房　奉天鼓樓南 永年大藥房　奉天鐘樓南 歐美大藥房
安東中富街 東益增遠　鐵嶺鼓樓西 平記大藥房　長春北門外 中西大藥房　長春北門裡 興亞大藥房　遼陽什字街 天鈺成
營口二道街 中西大藥房　營口魚市口 五洲大藥房　營口永世街 興亞大藥房　營口西大廟 義興成余記　吉林糧米行 五洲大藥房
瓦房店新市街 德記大藥房　大連市監部通 華泰大藥房　大連市奥町 華西大藥房　西崗子永樂街 德記西樓　普蘭店平安街 德順藥房
金州城裡 德記藥棧　西崗子平和街 廣生堂　海城城裡 華西大藥房　鳳凰城南街 中西大藥房　天津估衣街 葆記公司
北京大柵欄 華美大藥房　北京大柵欄 老德記藥房　北京前門外 中美大藥房　天津日租界 同春大藥房　其他各埠大藥房均有代售

中國銀行大連支店

營業 關於銀行一切事務
營業時間　上午九時至十二時　下午十二時至三時
電話四三八五・四七九五番

大連振興煤鑛復縣分莊廣告

啓者復縣之無煙煤其火力之耐鍊性質之純良毫無惡氣種々稗益早爲中外各界諸君所共悉向前均係他人代理經辦今本號因挽回利權提倡實業早竟完全收回在連埠黑嘴子入船町爲復縣土煤總經理處此外尙爲便利主顧推廣銷路計劃又設代理店數家定價劃一公衆立有行規並有組合不得貴賤不等亂售行賣貨款每月底請算不得逾期以昭齊整恐未週知特此聲明佈告

總代理處

岩村號 電話五四三四
德興厚 電話七八六五
德源公司 電話三八九六
德成公司 電話五五二二
德春號 信用電話六七六九
德興東 信用電話六八七一
萬興煤場 電話六八七一

價目

每千斤中稱小洋七元九毛
每噸中小洋拾參元六毛
車力買主自認

本鑛電話六六六二一

連興成自製肥皀發行

住大連大龍街九十三番地
電話六八五三番

本號製品名目

一三二 一四四 孔雀方皀
一三二 一四四 鷄印方皀
一三二 一四四 母鷄方皀
一號 二號 中華條皀
三印條皀
藍花條皀
外有各樣肥皀

本號製品貨眞價實之三大特色

第一 製肥皀用之材料多半自家所製
第二 不賣月期不用多數外交人員省去使費免去賠賬不徒厚利
第三 製造師匠遊歷外國經過名師所製之貨一定精美永不變色

△營口大石橋間▽　△大連旅順間▽

發賣西洋各種紙張之至望各界之採用西洋各種紙張者速至本社貿易部接洽爲幸
滿洲報社貿易部 電話四〇三四番 振替大連三七一二番

大連新聞

第三次中華運動會 糾紛完全解決矣
各團雖有過失仍不失爲君子

本月十三日之第三次大連中華動運會、聯絡競走、發生故障、致爲圓滿中之缺憾、運動會當局爲考查當時眞相、防止將來起見、乃於十八日下午在伏見青年會召集、各團體代表及有關係之委員開會解決計是日出席者、有旅順工大代表賀萬秀君付士偉君範師代表太田喜一郎君付士俊君、旅順第二中學代表片田江君飯河道雄君范先鼎君、西崗商業學堂代表叢殿墀君實業補習學校代表張子仁君等增智學校代表林升亭君沙河口公學堂代表工學會代表付景陽君張文明君、印刷職工聯合會代表趙榕塵君、三一學校代表王仲三君埠頭青年團代表某君、青年會董事代表幹事李松山君運動會委員會委員長傅立魚君、顧問伊藤敏二郎山本芳松兩氏以及各部主任及委員各報新聞記者二時開會由傅立魚氏主席報告略謂第三次運動會、聯絡競爭發生故障、以致優勝旗被撕、當局方面辦理不善鄙人實在歉之至但當日眞相如何、實有研究之必要、此次若無相當解決、應追究、如果青年會理屈、即此事責任、無論在何方面、皆將來主催運動會者尙有辦法乎請大家處分不貸、并述當日聯絡競走、發生故障、電鐵青年團及沙河口工學會、均深識大體慨然棄權以後正在磋商辦法實業補習學校、即行退場、各團體相繼退出、遂無法解決當經多數委員決定優勝旗保留、追至旅順中學師範學生集於委員部鄙人告以保留、經工大滿榮陞君解說、當時衆皆退出鄙人乃赴泰華樓招待幇忙之日本方面委員、不意竟有撕旗之舉爲委員長當然有責任、其餘問題亦請公斷今日此會、並非對於某一團有何意見、不過爲運動界之將來起見幷希諒解云云師範代表當聲稱在旅順持半片優勝旗游行、師範學生、並未參與付氏云此事係與工大馬虎忱教授訪師範校長時所聞、但據余所知、中學五六十人、師範則僅選手出場、中學爲主動、師範被動而已、中學代表片田江氏則謂學生持半而優勝旗至青年會係表示感謝之意、但據當事者聲明中學生確曾口出惡言、飯河道雄略有發言、謂旗係委員長、授與學生者、意圖推諉衆未承認、旋實補業習學校張子仁君發言、謂該校出場、係因該校與西崗公學有連帶關係、西公獲得優勝旗、該校乃排隊道賀、繞場而行、對委員長表示謝意、云云沙河口工學代表、調本團加入運動只圖發達體育、並不注意獎品、故聯絡競走發生故障後、見有許多未得決賽之團體、起而問問、做爲顧全大局計、因自行棄權、智學校代表林升亭君關於該校席次及符號發給錯誤頗有陳述并自承退場之理由、主席謂增智學校以次實在極守秩序、至席次符號請各部主任說明原因、當由會場部主任趙舜如君說明一切、其後張子仁君對於委員長對於紛爭事先無內法及未設評判員等事有所申說並主張委員長不必灰心當網委員長說明、已有評定部云云、埠頭青年團代表、謂此回爭端要點有二一爲打評議員、一爲扯優勝旗此事實不能算作合理、討論甚久先行出場團體、皆自行承認過失惟撕優勝旗問題、師範頗有認過之意工大代表賀萬秀君據理說明言詞懇切中學尙謂旗係委員長給彼者該校教員飯河道雄氏且謂委員長既已給彼、彼等即可自由處分衆以委員長並未以旗給與中學且多人目覩係該校學生於委員長去後奪去者、皆不直飯河所言中學、與師範代表者、登壇當衆謝意、伊藤山本二氏自貴向大衆謝過於是一天雲霧至此完全消滅矣、各團體代表皆意見消除、握手言歡矣、

又傅立魚氏是日向大衆提出三項

一、關於委員長失職之責任

一委員行咨向各團體謝罪

二青年會來年不主催運動會

三青年會長引咨辭職

二、關於自由退場擾亂秩序之責任（責任者代表謝罪）

三、關於撕毀優勝旗之責任

以上三項、張子仁賀山秀呂儀文李松山諸君相繼發言將第一項取消並請青年會仍主催運動會當經表決積成至五時半始行散會散會後飯河道雄氏率中學代表向委員長謝罪並又至泰東報向佐藤理事謝罪云

改築大連驛圖案 懸賞募集截止期

滿鐵大連驛改築圖案、向來懸賞募集、對於此項圖案之審查依託滿鐵各關係技術者、並東京帝國大學教授之專門技術家十數名、以資審查圖案、至七月十五日、爲懸賞募集之結止期日、所有各審查員全部會合於東京、詳細審查一次、至七月末日頃、當可發表、滿鐵藤根鐵道部長根橋計畫課、長岡建築課長及其他之審查員等、當於七月中旬赴日云

演習飛機來連 司機乘機姓名

日本旅大飛行演習飛機六架、係薩爾母遜式飛機、隨行將校總數十五名、十八日、由火車運到三架、所餘之三架、昨日十一時、由新義州起程、十二時飛抵周水子競馬場、由平壤抵周水子、距離約二百八十五基羅米突、飛行二小時、該三機司機者與臨乘者姓氏如下

試機者	臨乘者
隊長 鈴木中尉	金出大尉
牛由軍曹	川口曹長
春日曹長	太塚中尉

飛行演習日程

月之十七日上午九時、黑田參謀長召集將校演說旅太飛行演習、協定日程如左

二十日下午二時半至四時、對於演習參加軍人講演々習價值

二十一日在旅大之間行敢熟飛行

二十二日與水師營步兵聯隊聯合飛行演習

二十三日與重砲兵大隊、聯合飛行演習

二十四日演習告終六機直歸京城

二十六日參加演習兵隊全部乘火車歸營

遼東新報社組織 觀飛機見學團

日本滿鮮聯絡飛行與旅順重砲兵隊連合演習、以周水子爲根據地、已自昨日開始、飛機共有六架飛舞空中、與陸兵隊互爲行動作偵探之勢、此誠最新戰術、爲吾人所未見者、遼東新報社爲利此機會、引起日僑市民飛行觀念特於周水子土地會社交涉、指出一定見學地點、在格納庫附近、計地約數千餘坪、可容萬人、凡各學生團體可與該報社議商、赴該指定地點見學、該報社所擬見學辦法如下、

一、特在周水子競馬場飛行機格納庫之旁爲遼東報社、見學團場所

一、入遼東報見學席者、須將遼東報所載之見學團員章、剪下携帶入場即可、

一、爲防混雜、團員以外者、概不准入內、

一、入場團員得服從報引導員警察官、憲兵等之命令、

一、該報設有茶水、不用分文、

滿鐵會社於是日增加臨時客車兩次下午下午各一次、往復車票爲二十五錢云

陳列館試驗所 設立擴充問題

滿鐵會社、按照滿洲商業聯合會第二回之決議、請願於奉天設立國際、的商品陳列館、並對於滿洲產業試驗所、擴張之問題、此回已得川村社長之回答、開列於下、

一、奉天設立國際商品陳列館之作爲促進洲蒙內外通商貿易之機關對於此種之施設上、本社仍有參加研究之必要

二、滿洲產業試驗場擴張之件爲敝社產業之試驗機關、現在所經營之中央試驗所、窯業工場、及農事試驗場等、爲應受其時勢計研究之範圍、仍然須行大加擴張、將於水產方面、除關東廳水產試驗場外、而滿鐵會社亦之設一水產試驗場云

印刷聯工會之設立

大連印刷職工聯合會、自成立以來、頗形發展、入會會員、非常踴躍、該會辦事各職員等、又極熱心、所以會務條整有序次、第進行、聞該會曾於前日、即十八日、在南山開職員會議研究進行通過簡章、聞簡章內、有提倡工藝、主持公衆衞生等、條又擬在連埠各地設立貧學校、以期挽救青年失學、而普及教育、及改良社會云

奉天一師來旅大參觀 陳偉儒君對記者話談

奉天第一師範學生二十二名、爲觀察各埠教育狀況、由該校教師張華堂、陳偉儒二君率領、歷至津京各地、月之十五日、由津來連、投宿中華北棧、在本埠參觀二日十七日赴旅順、至工大、黃金山白玉山等處、即日晚間、復歸連、至星浦、電氣作業所伏見台各校、擬於今日早歸奉、途至周水子參觀飛行演習、昨日陳君對於記者談話界記於下、

本校學生每年例有修學旅行、以資借鏡、本年原擬由津京赴上海、折至旅大、第以時間短促未果赴滬殊覺歉懷、余等在津京、備承各界歡迎、竊以其歡迎之心理、有二、一爲吾東省地處偏僻教育事業、比較首都進化爲遲、今經吾省有識之士力加改革、內容外觀、均不遜於他省、其出於驚嘆進步之速而可賀是最戀々不忍遽別、二爲來遊同人、爲吾東省教育之母將來改革、猶有莫大期許於吾同人、吾等感激之下、能不黽勉、總吾東雖處一隅、然所處環境、非比若他省安樂之可比、故不可不加猛醒、是不待贅述、故近年以來、非常進步者、職是故耳環境可慮其愈爲吾刺激之物、可略以自慰隅耳、余等至津京時、正爲五月國恥紀念之日、學生之愛國行動已見一斑、固屬荒我學業於一時、實能收功於後日亦學生之重任不能不有所表示、以激頑儒之奮起云云

教銀開股東會 改選經理及監查役

本埠教育銀行總理經理佐藤至誠氏、監查役丘襄二氏八日上辭職該銀行故定於今日召集股東會議以行補選云

日商組織視察團 明日起程赴津京

本埠日商以在我國南方各埠、日商交易所、非常頹靡、頗有研究價值、近由槐常藏氏發起、徵求同志、赴我南方各埠視察、又與滿鐵關東廳交涉援助、大體均皆如願、玆聞加入人員爲槐常藏氏「滿書堂」鈴木兼重「鈴木吳服店」森谷重八「一灘商會」菲國如郎「洋服商」平田包定「時計商」等定自明日起程、首赴天津、再由北京赴上海各處、預定行期爲兩週間、其視察要點、爲各處商業狀況、及交易所關係等項云

露天市場醫院之開業 與暗娼婦檢菌之實施
該市場監督者眞熱心社會事業
竹友署長特前往檢視

大連市小崗子露天市場係肅王府所經營者、當事者之若月太郎氏甚行爲之努力進行更有經理兼秘書富永久雄氏及事務員山內氏中國人執事之張潤三氏等協力奮鬪故該市務近年來甚行發達、自去年來該若月氏得官廳之默許、特將市內以及小崗子各處之暗娼收容於該露天市場、以致市街各地發動、與風俗大有害處之暗娼幾至一掃而盡、暗娼將於該露天市場後、若月氏等即對之施設諸般衛生等、近來市場繁盛已極、大小商舖共計四五百戶、若月氏及富永氏等即行計畫該市場將來之發展、及衛生機關之施設、故特在該市場之北頭（即立町八號礦地）設立病院一所、名爲露天市場醫院聘有中國醫士吳滑泉氏日本醫士兼齋長平原喜四太郎氏自本年二月間即行進行施設、近來業已竣工、定於本日（二十日）實行開業、第一爲露天市場一般貧苦之人施療、不索高貴之費、苟對於無力出藥資之人、亦爲之無料施療、並定於明二十一日起爲該市場之暗娼婦女檢菌、以免花柳病毒之播傳、該市場監督者之熱心於社會事於斯可見矣、對於該病院之開設、昨十九日小崗子警務署長竹友德太郎氏時前往檢視以資鄭重云云

警察野蠻已極

據三十里堡來人云、該會警察木多保者、於大正十三年、春季施行檢查清潔、查及該會甲長于連貴家、斥爲不潔、當即加以申斥此五月十一日事也、翌日遂下一通告書、定於十四日、再行檢查于連貴人極忠厚、素行謹慎、自日本蒞治金州以來、卽充當甲長同無過錯、此其素行良儒、不言可喩矣、故此次奉到該警官通知後、非常畏懼、力卽督飭家人、竭力灑掃、直至屋內屋外、毫無纖塵而後已、距至十四日、鵠候一日、而該警官、並未蒞驗、事隔二日、于家人意謂不復查驗、心下稍寬、距料變生意外、禍自天降、於十六日午刻、于連貴飯後無事、懷抱幼孫名三元子者、祖孫並臥、自樂義皇之天、乃該警查本多保、突如其來、氣勢凶猛、一入屋中、並未暇檢查清潔遽從床上、將于連貴拖起、一言未發、遽施野蠻、將連貴掌頰無數、接手連貴年逾花甲、遽遭毆辱心中非常懼怯、爾時該警查、一掌擊來、于連貴向後一閃、而此巨靈之掌、逐落於抱中幼孫面上矣、以先于連貴被毆時、該幼孫既嬌聲啼哭、此時遭掌擊、登時二目直視、哭聲頓止、此時伊母立於一旁、忽見幼子被打、恐生意外危險、遂不顧羞恥、上前搶奪、當被該官踢了一皮靴子脚伊母此時、愛子心切、遂不顧警官之威勢、仍向前搶奪、方得將此二歲幼孩、由翁懷中、接抱在懷、及細視之、巳目瞪向上、口角流白沫矣、此時婦哭翁號、滿室沸騰、景象至爲悽慘、該警官見此光景、自知强暴巳甚、遂溜之大吉、不知去向矣、此時于翁之子于壽亭君、適立於旁、見老父受辱、愛子挨打、心中無名業火、巳穿門而出、幾於忍無可忍、然怵於警官之威勢、又自念爲文明商人、不敢行越軌之行動祇得袖手旁觀、形同木雞、現據該幼孩、因體魄不全、忽受此强暴之凌虐、竟演成風之症據日本醫師之診斷、已將幼稚之腦震動成疾、不可救藥、命在旦夕矣、嗚呼、巳云慘矣

被犬咬傷患狂水病

市外小平島會劉家屯劉蓮才月之五日被犬咬傷、彼時曾延醫注射一次、不幸近來發熱、狀類瘋狂有謂被犬咬後十日、常中狂水病九死一生、劉某之病勢、有類於狂水病云

將製交通傳單 以免各種車衝撞

本埠交通規則定自側通行、秩序非常清楚、可已免衝撞之禍、與壓傷人命之事孰知意外之事、時猶有之、尙欠交通道德之際可知計自今正月以迄今日、電車碰傷行人七起、死者三名、電車碰死自行車一名、電車與馬車相碰自行車三次、自動車與自動車相衝三次、自動車碰傷行人三次、馬車硬自行車一次、貨車碰馬車一傷碰、次行人一次、大連警察以此危險、有碍自安擬使市民覺悟注意交通製成傳單、不日中將行分播云

和解啓事

啓者前日滿洲報理事遲祚廷先生在永善茶園因受看坐人侮辱實堪憤慨嗣經訴之警務署將肇事人羈押懲處園主復將肇事人革退既經服罪以全遲君體面僕等與双方均關友誼因爲之和解經双方同意現已和平解决特此登報聲明

居間人 孫子傑 楊鳳鳴 張幹臣 傅立魚

緊要聲明

啓者大子閻家丞字禹卿不安本分揮霍無度氏爲保全家計起見更換戶主一切家政由氏一人主持將被前欠山登報之日起自陰四月十八日起陽五月廿八日起一星期內有債權者報明數目後再查係確切正清付眼滿以後發現之債概作無効嗣後彼正當化消由氏發給現款且係現錢交易此後遠近親鄰凡關於錢財一切賒欠限日氏概不承認恐未週知特此聲鳴

金州城內閻家街八八五番戶 後監人 閻文氏具

停止更換株式名義公告

依本社定則第十六條自六月一日起至第十二回定時股東總會終了之日停止更換株式名義

更且新股票尙未更換之者當於更換之後即便更換名義因爲有本配紅利之關係故須至急更換爲禱

大正十三年五月

大連取引所信託株式會社

紙類直輸出入商

大連市監部通五二一

株式會社 萩原商店 大連出張所

電話三九九七番 受信略號タイレンハギハラ

資本金壹千五百四十萬圓 大連浪速町二丁目地

中日合辦株式會社 龍口銀行

關東州地方費現金取扱 大連市金庫事務取扱

電話 代表番號七一五一番 宿通用五七三六番 公衆用三三二八番 振替貯金口座一五五八番

支店及出張所 龍口、旅順、青島、哈爾濱、公主嶺、鞍山、安東、松樹、瓦房店、市內盤城町派出所

各處匯兌 日本內地、及臺灣、朝鮮、滿洲、內地各市、均可通匯、一般銀行、業務、迅速辦理並十分克己

各支店

大連 大連 金州 普蘭店 皮子窩 瓦房店 鞍山 奉天 同小西關

山縣通支店 小崗子支店 沙河口支店 金州支店 普蘭店支店 皮子窩支店 瓦房店支店 鞍山支店 奉天支店 小西關支店

撫順 本溪湖 安東 新義州 安東興隆街 鐵嶺 公主嶺 長春 吉林

撫順支店 本溪湖支店 安東支店 新義州支店 興隆街支店 鐵嶺支店 公主嶺支店 長春支店 吉林支店

除以上所列外日本朝鮮滿洲各樞要地均有通匯處

資本金三千萬圓

辦理一般銀行業務及大連市金庫事務

大連市伊勢町二十一番地

株式會社 滿洲銀行

頭取 中村光吉

電話四一二一番 振替貯金大連三三〇番

資本金八千萬圓 本店 朝鮮京城南大門通 振替貯金口座京城三三三番

拂込濟資本金五千萬圓

積立金壹千一百廿四萬圓

辦理預金、貸出、割引、海外諸爲替、地金銀賣買其他一般銀行業務、並於朝鮮、滿洲及亞港取扱日本銀行代理店事務

朝鮮銀行

總裁 野中淸

支店出張所

內地 東京、大阪、神戶、下關、

朝鮮 釜山、大邱、仁川、平壤、鎭南浦、元山、群山、木浦、淸津、會寧

滿洲 大連、旅順、營口、遼陽、奉天、奉天新市街、安東縣、鐵嶺、開原、四平街、鄭家屯、長春、吉林、龍井村、哈爾濱、傅家甸、

支那 上海、青島、天津、濟南、

露領 浦潮斯德、亞港、

米國 紐約

倫敦、巴里其他內外樞要地皆有匯兌取引之所

訃告

哀啓者鄙東兼前執事周公諱文斗字景山痛於民國十三年舊歷三月二十六日丑時壽終於大連管內南關嶺會五間房屯本宅享壽六十八歲謹於本年陰歷四月二十五日在五間房本宅領吊廿六日成主二十七日巳刻發引謹此訃告

大連小崗子順德街六番地

泰來油房同人謹啓

訃告

不孝罪弗自隕禍延顯考前清誥授通憲大夫候選府經歷景山公周府君享壽六十八歲距生於咸豐七年三月十八日子時痛於民國十三年舊歷三月二十六日丑時壽終正寢不孝親視含殮遵制成服泣卜於舊歷四月二十五日領吊二十六日晬經成主廿七日巳時發引午時安葬於新阡之次叨在戚友誼諒蒙矜恤哀此訃

聞

孤子 周承武泣血稽顙

恕訃不週

化粧次序

美人

双美人牌香皂 双美人牌洗臉粉 双美人牌雪花膏 双美人牌花粉 刷子 水刷子 揩手巾 双美人牌頰胭脂 双美人牌刷花粉

擦面最宜

双美人牌香皂

經驗四十餘年應用最新科學製成這潤滋顏色的双美人牌石鹼

格言
舟非水不行。水入舟則沒（孔子語）

無論太陽所照人跡所到之地各國人士各界老若男女一律歡迎常用回春救命之環球無二神藥

仁丹

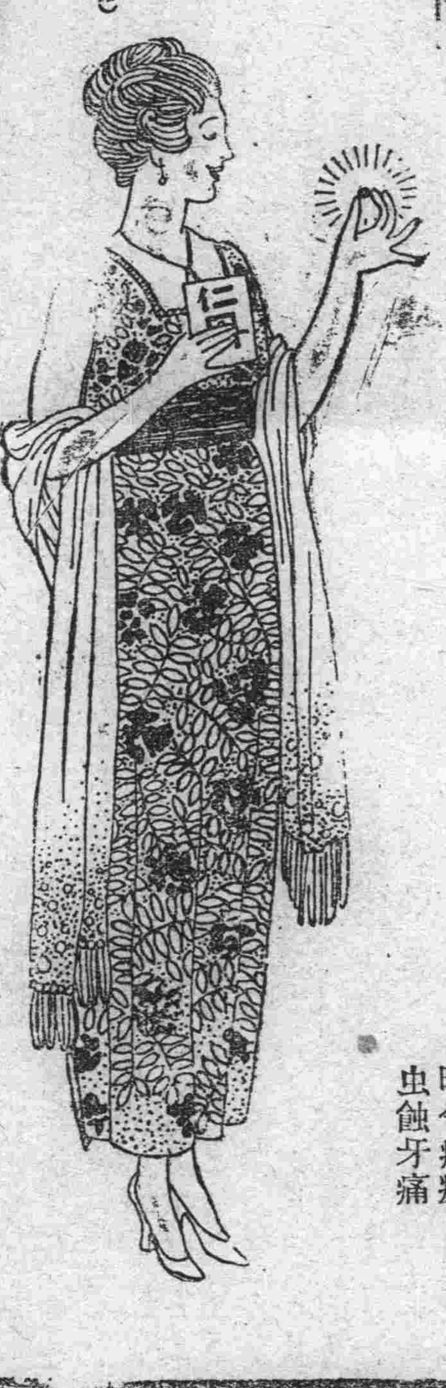

仁丹價目
小包五分
中包一角
大包五角
特利包五角
此包添呈藥盒
各處藥房洋廣貨舖均行寄售諸君賜顧就近購取爲盼

仁丹崇治
中暑傷寒 頭痛目眩 食積不消 猝倒昏迷 精神鬱結 虛弱貧血 腹痛吐瀉 積痞吞酸 水土不服 酒醉船暈 時令疫疾 虫蝕牙痛

調味精粉

味の素

（味之素）

凡是各樣的菜湯要總調味的配合這是對那材料的原味添用繂頭做成完全的滋味了繂頭是甚麼就是可謂諸味元素的味之素咯若用少點這味之素調和就成了多好味請試一試這個吧

特有效力
味之素不論葷素兩樣菜湯都可以應用而且減省得手工和費錢利便的實很在厨房裡不可一日不備的要品

豬肉菜目
炒肉片、煨臘干、紅水全蹄、金銀腿、炸肉丸、三仙肉、蹩扒塊・炒肚尖、東坡肉、

鳥肉菜目
軟炸鷄、油投鷄、燉小鷄、燴鷄糸、鴨裝塗、鴨掌鴨舌、清蒸鴨・炒野鷄、紅燒鴿子

魚肉菜目
燴魚肚、鍋燒蟹、桂花魚骨、糖鮑蝦、鱔魚羹、溜魚片、炒鱸片、全鯉魚、紅燒鯉魚

牛肉菜目
牛肉爬、蒸牛肉、燉牛白腩、蒸牛乳、燉牛肉、燒鷄蛋、

湯汁菜目
川干貝、川海參、清湯蘑菇、鮑魚湯、肉糸湯、清湯魚肚、紫菜湯、燕窩羹、清湯魚翅

其外一切菜湯都可以應用

▲各處雜貨舖海味行皆爲均有發賣

C—33

此係二位美麗小孩之父親

聲稱韋廉士大醫生紅色補丸如何使其夫婦二人强壯有力

韋廉士大醫生紅色補丸能使男女身體康壯復原在中國各省及天下文明各國治愈之男女已無從勝計其人數突即如近來所收到之證據如廣東佛山孫禮元先生及其夫人是也孫君係中央直轄第七軍第一獨立營營副也其來書即聲明彼與夫人之經驗如左云鄙人前因從軍日久操勞過度致患夜難安眠心神怔忡血薄氣衰腦筋疲乏腰背疼痛等症自服貴局之紅色補丸後百病悉除目下已强健如常能赴前敵指揮足見貴局之紅丸非尋常藥物可比也而內子前曾患月信愆期時流白帶等症自服貴局紅色補丸之後前數年曾生一子去年又生一女兒女輩均服嬰孩自己藥片日臻强壯此皆貴局藥丸藥片之功力也無論男女欲保夏令數月身體康壯必需先使胃經强健有力消化有序韋廉士大醫生紅色補丸所造之新血能使各部腦筋强健是以正合夏令補品之用爲疾病之保障此丸凡經售西藥者均有出售或直向上海江西路六十號韋廉士醫生藥局函購每一瓶大洋一元五角每六瓶大洋八元郵力在內

此係奉送閣下與夫人速即索得此書閱之爲要 敝局印有忠告婦女小書及體壯力强如何可得小書如欲索取即須在明信片上墊寫姓名及住址寄至以上所列地址原班郵送可也

嬰孩自己藥片如何有益於初生嬰兒以及其將來

嬰孩自己藥片較之犀黃與黃連尤爲美善因易服且住和平取價亦廉也此藥片正是嬰孩初生之時清涼妙劑也若小兒漸漸長大此藥片正是彼等之良藥功能退寒發助消化止肚痛凡驚風痰厥傷風等症均可服用專治大便閉結 腹瀉出牙痛苦恙平腦筋立即使小兒獲天然康樂之安睡

黑龍江拜泉縣郵局李利言先生來信云鄙人之女孩將近兩月患肚瀉腹痛時作終日之哭及服用嬰孩自己藥片立見功效所有之病今已冰消雪化矣如尊處無從購買嬰孩自己藥片祈即寄郵票大洋六角至上海江西路六十號韋廉士醫生藥局原班郵奉一瓶可也每六瓶三元郵力均在內

滿鐵火車內賣報